EL DIARIO PALENTINO

1882 y 1890
Fundado en
N.º REFUNDIDO
5.687

TELEFONOS
1353 REDACCIÓN
1526 IMPRENTA
2006 ADMINISTRACIÓN

EL DIA DE PALENCIA

DIRECCIONES
DIRECCIÓN Y TALLERES: MAYOR, 147-151
APARTADO DE CORREOS, 17

MIERCOLES
5
OCTUBRE
1955

EDICION
SIETE TARDE
Seis páginas
80 céntimos

S. E. el Jefe del Estado inaugura la fábrica de automóviles "Seat"

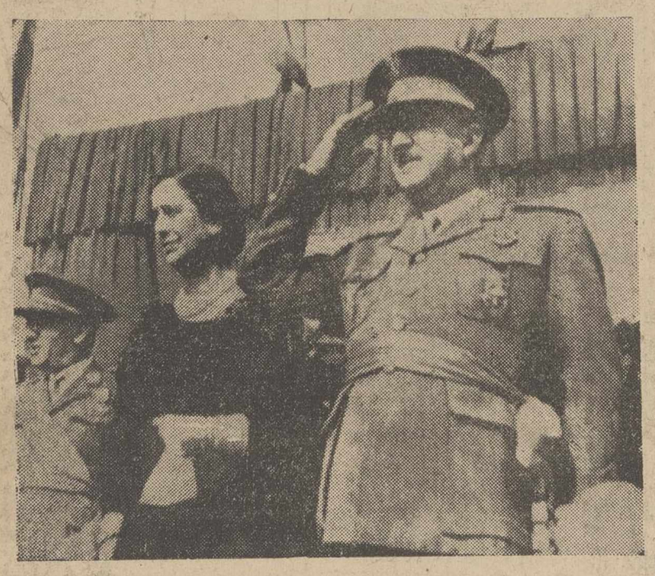

Barcelona.—S. E. el Jefe del Estado, acompañado de su esposa, durante el desfile de las fuerzas del Regimiento de la Guardia de S. E., celebrado en la Avenida del Generalísimo.—(Foto Cifra Gráfica)

Al acto asistió la esposa del Caudillo y varios Ministros

En 1958 se espera que la importante industria producirá 30.000 coches por año

Barcelona, 5. — Su Excelencia el Jefe del Estado, acompañado de su esposa y del Gobierno, ha presidido esta mañana el solemne acto de inauguración oficial de la fábrica de automóviles Seat, instalada en terrenos de la zona franca.

La inauguración de esta importante factoría es total y completa, pues se realiza en fecha en que hasta la última de sus máquinas, está instalada y puesta en producción, y cuando se ha fabricado ya cerca de diez mil coches.

ACLAMADO

Desde la salida del palacio de Pedralbes hasta la zona franca, el paso del Caudillo por las calles del trayecto, fué saludado con efusivas demostraciones de simpatía y adhesión. Antes, visitó la barriada de casas para productores, compuesta de 440 viviendas, de las que la mayor parte han sido ya entregadas a sus beneficiarios.

En el paseo de la zona franca se habían congregado nucleos de obreros de los centros de producción de la barriada, y niños y niñas de colegios, que aplaudieron y vitorearon al Generalísimo.

RECEPCION

La recepción oficial se celebró en la entrada principal de la gran factoría. Allí aguardaban a Su Excelencia el presidente del Instituto Nacional de Industria, señor Suanzes; subsecretario de Industria y directores generales de este Departamento; capitán general de la Cuarta Región Militar, teniente general Sánchez González; gobernador civil, señor Acedo; alcalde, señor Simarro; presidente de la Diputación, marqués de Castell Florite; presidente de la Audiencia; arzobispo-obispo de la diócesis, doctor Modreto; consejeros nacionales, señores Mateu y Calvino; conde de Goco; presidente de la Cámara Oficial de Industria; decano del cuerpo consular; cónsul general de Italia; delegados de Comercio e Industria, administrador de la Aduana; delegado de Hacienda; delegado del Consorcio de la zona franca, almirante don Pascual Cervera; secretario del Ministerio de Comercio y otras autoridades, representaciones oficiales, jerarquías del Movimiento, concejales y diputados provinciales, etc. Estaban asimismo el presidente del Consejo de Administración de la Seat, señor Orteiz Echagüe; director y subdirector de la factoría, señores Lozano y Villar, respectivamente, consejeros y altos jefes de la misma.

Con el Caudillo y su esposa iban los jefes de sus Casas Militar y Civil; los ministros de la Gobernación, Hacienda, Industria, Comercio, Marina, Obras Públicas, Aire, secretario general del Movimiento, subsecretario de la presidencia y séquito.

BENDICION

La llegada de Sus Excelencias, fué acogida con una clamorosa salva de aplausos. El Generalísimo, que vestía de paisano, descendió sonriente del coche y estrechó la mano de cuantos le aguardaban. Después de la presentación de las personalidades congregadas en el amplio vestíbulo, se formó una comitiva que se trasladó al patio comprendido entre las naves de oficinas y los talleres de mecánica y carrocería, donde se había levantado un altar, desde el que el prelado diocesano, revestido con capa magna, mitra y báculo, bendijo las instalaciones, impartiendo finalmente su bendición al Generalísimo, su esposa y demas personalidades.

Seguidamente, se inició un detenido recorrido por las dependencias de la magna instalación industrial. Actualmente, la factoria ocupa a 2.300 obreros y empleados, y se prevé, para 1958, cuando su producción alcance la cifra de 30.000 unidades, una plantilla de 3.750.

Durante la visita, Su Excelencia fué informado que Seat, que fabrica hoy el coche 1.400, al ritmo de 10.000 unidades por año, que no piensa modificar por ahora, empezará, en los principios de 1956, a lanzar al mercado el coche 2.600, totalmente nacionalizado, esperando llegar en 1958, al ritmo de 20.000 unidades anuales de este tipo que, por sus características y precio, ha de producir una gran expansión en el mercado. La empresa alcanzará entonces el ritmo total de 30.000 unidades por año, y el capital de Seat, habrá llegado a la cifra de 1.200 millones de pesetas.

Terminada la bendición, el Jefe del Estado acompañado del presidente del I. N. I., del del Consejo de Administración y del director general de la factoria, se dirigió, por la avenida central a cuyos lados se hallaban aparcados cerca de doscientos coches fabricados en la Seat hasta la puerta del taller de maquinaria, por la sección de tratamientos técnicos. Acompañó al Generalísimo dándole amplias explicaciones sobre el proceso de fabricación, el subdirector jefe de dicho taller, señor Ramírez Arroyo.

El Caudillo recorrió la cadena de mecanización del bloque, cadena montaje de motores, sala de pruebas de motores, montaje de cambio y embrague, sección de procesos galvánicos y bajó a las galerías que unen subterráneamente los distintos talleres de la factoría. Luego Su Excelencia el Jefe del Estado y acompañantes, pasaron al taller de carrocería, visitando detenidamente la sección de prensa, en la que figuran 36 de gran tamaño. Le iban informando del proceso de fabricación de las carrocerías el subdirector y jefe de taller. Siguió después el Caudillo por el almacén de chapa, entretenimiento y estampación de matrices y demás instalaciones.

Por último el Generalísimo y demas personalidades estuvieron en los comedores del personal, en uno de los cuales fué obsequiado con un refrigerio.

Después de expresar al señor Suances y directivos de la Seat su felicitación por la magnífica disposición de las secciones que integran esta gran factoría, honra de la industria española, Su Excelencia el Jefe del Estado dió por terminada su visita, marchando en automóvil hasta el palacio de Pedralbes.

Al emprender la marcha el coche de Su Excelencia el Jefe del Estado, el personal, que había terminado ya el horario matinal, tributó al Generalísimo una cariñosa despedida.

Colaboradores de DIARIO - DIA

UN VIAJE POR LA ALEMANIA DEL SUR

Por ANTONIO J. ONIEVA

—Sí; acabo de regresar de Alemania —le dije al compañero que me preguntaba.

—¿En qué parte ha estado usted?

—En el Sur: la Baviera, el antiguo reino de Wutemberg, la Alsacia...

—Hombre... bien; pero aquello es una tristeza. Quien haya conocido aquel Munich alegre, encantador, en cuyas amplias braserías con nutridas orquestas bávaras se tocaban y cantaban a coro las viejas canciones populares con los «barros de spatenbrau» delante; quien recuerde sus teatros variados y pintorescos, su gran ópera abierta, incluso su buen humor callejero, y lo comparase con el de ahora, creería que pertenece a otro hemisferio.

—¿Tristeza?

—Pues sí. Lo que se puede sentir cuando gran parte de la ciudad está deshecha, cuando las hermosas manzanas edificadas de otros días hoy no son sino solares. Claro es que se construye no ya con prisa, sino con frenesí, al extremo de que muchos barrios antes conocidos, ahora no lo son; porque ha variado el carácter, el color de las piedras, todo. En cambio, los viejos edificios gloriosos están intactos: me refiero a la famosa Rahtus, o casa municipal, a la Catedral, a la Denkmal, a las antiguas casas de Corporaciones... Eso está en pié; o sea que quienes bombardeaban sabían lo que había que respetar.

—¿Y su célebre pinacoteca?

—Intacta, aunque en otro palacio distinto, porque el primitivo «fué».

—¿Estuvo usted en Baden-Baden?

—También. Y digo lo mismo. No es ni sombra de lo que fué. Aquel esplendoroso casino de deslumbrantes estancias que atraía a las ruletas a los millonarios del mundo extranjero, ha sido reemplazado por otro construido a la ligera, sin más designio que la utilización inmediata, urgente. Claro que el marco es precioso, supuesto que aquel parque y aquellos jardines han permanecido.

—¿Gente?

—Bastante. Había concierto en el auditorium del parque y todas las sillas estaban ocupadas, con aquella mesura y aquel recogido silencio con que los alemanes oyen su música.

—¿Por dónde más?

—Pasé por Ulm, de cuya torre de la catedral se enorgullecen los alemanes: es la torre de iglesia más alta del mundo: 161 metros. Tampoco había sufrido, al menos visiblemente. Allí estaba enhiesta, como un gigantesco candelabro que raspa los vientres de las nubes. Es una maravilla de construcción. Dijérase que se sostiene no porque descanse sobre el suelo, sino porque está suspendida desde la altura.

—Dice usted que entró en Wutemberg...

—Sí; en su capital: Stuttgart. También señales de la guerra por todas partes. Pero le he reconocido su fisonomía al contemplar el Palacio Viejo, la Catedral, la Biblioteca nacional y el Museo de Bellas Artes. Y en fin, había que quedarse en Estrasburgo que, a pesar de ser francesa, no pierde su carácter germano. Ya se sabe que la Catedral de Estrasburgo tiene nombre en el mundo entero. Es una de las glorias del gótico puro, con su piedra de color sonrosado y sus líneas que parecen encaramarse unas sobre otras para escalar la altura. Tampoco ha sufrido. Ya le digo a usted que los bombarderos sabían lo que debían respetar.

—Y claro, no dejaría usted de permanecer junto al reloj monumental a la hora del mediodía.

—Desde luego que no. Ese es uno de los «números» de Estrasburgo: ver funcionar el reloj astronómico, que tendrá sus 20 metros de altura. Un señor de gran uniforme —tipo Ministro de viejo estilo— informaba por medio de un micrófono de los prodigios que íbamos a contemplar a las doce. En efecto, cantó el gallo tres veces, aparecieron los apóstoles girando en derredor del Señor y más abajo floreció la danza de bailarinas alsacianas. Todo ello muy bonito.

—Y en fin...

—En fin; en lo que me he enterado, los alemanes odian al rearme como si se les mencionase el diablo; se han alegrado con la solución del problema de los prisioneros; pero ponen toda su ilusión en la unificación alemana. Esto es lo que desean no solo con ilusión, sino con prisa. No comprenden que pueda haber dos Alemanias enemigas, una frente a otra. No les cabe en la cabeza, y tienen razón.

Exclusivo para EL DIARIO PALENTINO - EL DIA DE PALENCIA

(Prohibida la reproducción)

Fallece el primer Ministro griego, Mariscal Papagos

Poco antes de su muerte había nombrado a Stefanopoulos, primer Ministro accidental

El Mariscal llevaba ocho meses de penosa enfermedad

Atenas, 5 (madrugada).—El héroe de la guerra, el primer ministro Mariscal Papagos, que contaba 72 años, ha muerto esta noche, rehusando hasta el fin abandonar su puesto en medio de la crisis de Chipre.

A pesar de su larga enfermedad, el Mariscal llevaba las riendas del Gobierno.

Pocas horas antes de su muerte, se anunció oficialmente un comunicado que decía que Papagos había nombrado al ministro de Asuntos Exteriores, Stefan Stefanopoulos, primer ministro accidental.—Efe.

LA PERSONALIDAD DEL MARISCAL PAPAGOS

Atenas, 5 (madrugada). — Después de ocho meses de penosa enfermedad, ha fallecido el primer ministro griego, Mariscal Alexander Papagos. Poco antes de su muerte había nombrado primer ministro accidental al ministro de Asuntos Exteriores, Stefan Stefanopoulos.

Descendiente de una distinguida familia militar, Papagos hizo sus estudios en Bruselas, primero, y después en la Escuela Superior de Guerra de París, donde fué discípulo del más tarde mariscal Foch. Su carrera militar fué verdaderamente meteórica. Simple oficial durante la guerra contra los turcos llegó a ser en su tiempo el más joven general de Europa, pues fué ascendido a dicho empleo cuando contaba solamente 28 años de edad. El Rey Constantino le honraba con una fraternal amistad y la única vez que el monarca desoyó sus advertencias, las consecuencias fueron catastróficas para Grecia. Fué en 1921 cuando el Rey Constantino, animado por los éxitos iniciales en la guerra contra Turquía, ordenó un avance general sobre Anatolia. La consecuencia de la derrota fué la caída de la Monarquía. Papagos siguió en el Ejército bajo la República, pero con la esperanza de ver algún día restaurada la Monarquía en su país. En 1935 vió convertida en realidad dicha esperanza y fué personalmente a Londres para comunicar al Rey Jorge II el resultado del plebiscito que llevaba al trono griego a dicho monarca. En 1940, Papagos organizó la movilización general griega en la guerra contra Italia, convirtiéndose en un héroe nacional al contener el empuje italiano —muy superior en número y armamento— e incluso, tomar la ofensiva adentrándose en tierras de Albania. La intervención alemana en la guerra italo-griega, fué la causa de la derrota inevitable del Ejército helénico. Pero Papagos se convirtió a los ojos de sus patriotas en un héroe legendario. Ocupada Grecia, los alemanes deportaron al General Papagos a Dachau y más tarde a Auschvitz. Terminada la segunda guerra mundial y repuesto el Rey Pablo, Papagos fué nombrado gran Mariscal. Sin embargo, para él no había terminado su servicio a la unidad nacional. La sublevación del cabecilla Markos, apoyado por Moscú y sus satélites, puso en juego una importante fuerza de brigadas internacionales que llegaron hasta las mismas puertas de Salónica y Atenas. El Mariscal Papagos solicitó y obtuvo carta blanca en la guerra contra el comunismo. Con un ejército de casi 150.000 hombres, organizó guerrillas para dar la batalla a los bandoleros, utilizando sus mismas armas, y dándoles una batalla sin cuartel los expulsó fuera de sus fronteras.

PAPAGOS

En Abril de 1951, presentó al Rey Pablo su dimisión como jefe supremo de las fuerzas armadas, «por razones de salud», y en Julio del mismo año lanzó un manifiesto en el que proclamó que había decidido participar en la vida política del país, prometía observar como político los mismos principios que observó como militar mientras ratificaba su lealtad a la monarquía.

Lo que motivó exactamente que el Mariscal Papagos abandonara la carrera de las armas por la política, no se sabrá probablemente nunca. Pero no es un secreto que su decisión de entrar en la política desagradó al Rey y casi motivó una disputa entre los dos hombres, hasta esa época amigos.

Papagos lanzó su partido «Unión Griega», pero la oposición del Rey es lo que se cree fué causa principal del fracaso del Mariscal en conseguir el poder en las elecciones de 1951. Entró a formar parte de la oposición hasta noviembre de 1952, en que consiguió una mayoría aplastante.

Hace 30 años Papagos fué atacado de tuberculosis. Logró curar y estuvo en perfecto estado de salud hasta enero de 1944, en que la enfermedad le atacó de nuevo.

Sus muchas recompensas y medallas incluyen los más altos honores griegos, dos Ordenes del Imperio británico, la Estrella de Rumanía, la Corona de Yugoeslavia, la del León Blanco de Checoeslovaquia, la Corona de Italia. Era también Gran Cruz de la Legión de Honor de Francia, de la Orden de Suecia y de la Gran Cruz de la Corona de Rumanía. Los Estados Unidos le habían concedido su Legión del Mérito.

Durante sus años en los campos alemanes, escribió «La batalla de Grecia 1940-1941», y más tarde «La campaña de Grecia de 1940 á 41», y «La preparación de Grecia para la guerra».

Su afición era la equitación y también le gustaba mucho la lectura.—Efe

DETALLES DEL FALLECIMIENTO

Atenas, 5.—La muerte de Papagos ocurrió a las 23'30 (hora local), del martes, después de 24 horas de estado preagónico. Su empeoramiento comenzó el lunes a primera hora de la noche. Luego mejoró algo y pudo incluso caminar por la habitación. Dicen algunos informes que también habló unos momentos de la situación política. A las 22'30 reapareció la hemorragia. Papagos quedó sin sentido con la cabeza sobre la almohada, debilitándose poco a poco la respiración. A las 23'30, el médico le tomó el pulso y dió la noticia de que había muerto.

El adjunto del primer ministro Canellopulos, ha anunciado que el próximo viernes se dirá el funeral y que después se resolverá la formación de nuevo Gobierno. La Constitución determina que el Rey nombre al nuevo primer ministro. Los reyes han marchado a la residencia de Papagos, a unos 20 kilómetros al Norte de Atenas.

Papagos sufría tuberculosis desde 1954, aún cuando ya padeció esta enfermedad en su juventud. Pensaba abandonar Atenas el domingo, para dirigirse a Suiza con objeto de consultar con los médicos que le habían tratado en enero último.—Efe.

DIMITE EL VICEPRIMER MINISTRO

Atenas, 5. — El viceprimer ministro y ministro de Defensa, Panayiotis Canellopulos ha presentado su dimisión.

Fuentes informadas dicen que la dimisión de Canellopulos es debida al nombramiento del ministro de Asuntos Exteriores, Stefan Stefanopoulos, como primer ministro accidental.

El Caudillo recibe en audiencia al episcopado catalán

En audiencia civil, S. E. el Jefe del Estado recibió en el Palacio de Pedralbes, a primera hora de la tarde de hoy a Su Eminencia el Cardenal Arzobispo de Tarragona, doctor Arriba y Castro; Arzobispo-Obispo de Barcelona, doctor Modrego Casaus; Obispo de Gerona, doctor Cartana; Obispo de Lérida, doctor Del Pino; Obispo de Solsona, doctor Tarancón; Vicario Capitular de Vich y Obispo titular de Zetini, doctor Masnou; Obispo Auxiliar de Tarragona, doctor Castán; Obispo titular de Colofón, Fray Matías Sala; Abad Mitrado de Montserrat, Padre Escarre y Abad Mitrado de Poblet, Padre Garreta.

Los rebeldes incrementan sus ataques contra los residentes francófilos en Casablanca

Dos puestos militares franceses siguen cercados en Marruecos

Fez, 5.—Tanques de la Legión extranjera francesa, han sobrepasado las carreteras bloqueadas por los rebeldes y han llegado a Aknul, para aliviar la amenaza de un movimiento envolvente de los rebeldes sobre esa ciudad. Los tanques, al mando del coronel Mario Beneille, ex combatiente en Indochina y Corea, realizó la operación Tizi Uzli, a unos 30 kilómetros al noreste de Aknul, que todavía estaba cercada.—Efe.

ACCIONES CONTRA EL EJERCITO DE ALA

Argel, 5.—Las autoridades francesas informan de una serie de acciones contra el «Ejército de Alá», con el resultado de nueve muertos. Entre ellos figura un gendarme y un granjero franceses. Los rebeldes cortaron las líneas telefónicas, incendiaron dos caseríos y varios campos cultivados.—Efe.

LOS REBELDES INCREMENTAN SUS ATAQUES

Casablanca, 5.—Los rebeldes han incrementado sus ataques contra los residentes francófilos. Dos marroquíes fueron muertos a tiros y un «hockey» británico resultó herido. A última hora de anoche, los rebeldes arrojaron una bomba en un camión del Ejército en Casablanca, hiriendo gravemente a un indígena.

En Fez, los rebeldes arrojaron una bomba en el barrio indígena. Resultaron heridos gravemente dos marroquíes.—Efe.

MANTIENEN EL CERCO DE DOS PUESTOS MILITARES

Fez, 5.—Las cábilas bereberes rebeldes estrechan el cerco de dos puestos militares franceses en el Rif. Estos puestos son el de Tizi Uzli y el de Bured. Al mismo tiempo consolidan su dominio en la carretera de acceso que tienen que utilizar las columnas francesas de socorro. El cerco de los dos puestos dura ya cuatro días.

Una columna francesa a las órdenes del coronel Boreille y de la que formaban parte contingentes de la Legión extranjera, tuvo que retirarse anoche del sector de Buerd, después de haber intentado durante todo el día romper el cerco de los rebeldes, que dominan las cotas de las cercanías.

En lo que respecta a la situación en Tizi Uzli, se afirma que una columna francesa de «spahis», provista de vehículos blindados, luchó durante todo el día para abrirse paso hacia el puesto cercado. La última noticia es que se encontraban a dos kilómetros del mismo.

Las autoridades militares francesas no han permitido a los periodistas trasladarse al centro de operaciones de Aknul.

Al amanecer, 24 aviones de reacción «vampiree», despegaron para atacar las posiciones de los marroquíes. Es muy difícil la tarea de la aviación, debido a la táctica utilizada por los rebeldes, que aprovechan extraordinariamente las condiciones del terreno. Se da el caso de que medio centenar de guerrilleros tuvieron a raya a una columna francesa durante más de cinco horas, sin ser vistos.

Las mujeres y los niños de Aknul han sido evacuados hacia el sur. Cuentan relatos terribles de los tres días pasados.—Efe.

Azorín sufrió una caída cuando iba al cine

Su estado-a pesar de sus 82 años-no inspira cuidado

Madrid, 5. — Don José Martínez Ruiz «Azorín», ha sufrido una caída cuando se dirigía a un céntrico cinematográfico para ver un programa de películas. Unos jóvenes le recogieron y le trasladaron a su domicilio. Su estado no inspira cuidado, pero tendrá que guardar quietud durante un período de tiempo. «Azorín» cuenta en la actualidad 82 años de edad.—Cifra.

Continúa la mejoría de EISENHOWER

Denver, 5. — (Madrugada). — El boletín facilitado a las 0'30, hora española, sobre el estado del presidente Eisenhower, indica:

«El estado del presidente continúa progresando satisfactoriamente sin complicaciones. La señora Eisenhower le ha visitado de nuevo a la hora del almuerzo».

«Después del almuerzo el presidente norteamericano descansó apaciblemente».—Efe.

Inauguración de la residencia del Seguro de Enfermedad "Francisco Franco" en Barcelona

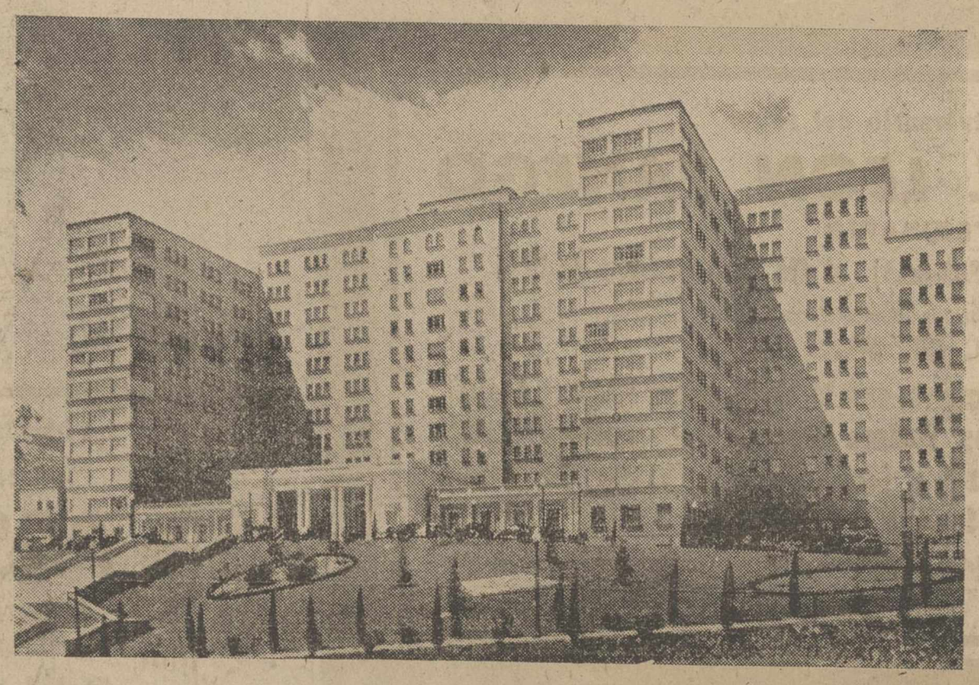

Barcelona.—Una vista de la magnífica residencia sanitaria «Francisco Franco», del Seguro Obligatorio de Enfermedad, que será inaugurada el miércoles, con asistencia de altas jerarquías del Estado, en Barcelona.—(Foto Cifra)

¡Oído, al número!...

Premios mayores de la Lotería Nacional

Madrid, 5.—Números y poblaciones que han resultado premiados en el sorteo de la Lotería Nacional celebrada hoy en la capital de España:

Primero: Número 44.686. Premiado con 7.500.000 pesetas: Las Palmas y Madrid.

Segundo: Número 12.519. Premiado con 3.000.000 de pesetas: Madrid y Santa Cruz de Tenerife.

Tercero: Número 44.493. Premiado con 1.500.000 pesetas: Granada y Lérida.

Los siguientes están premiados con 30.000 pesetas:

2.730 Torre Don Jimeno y Zaragoza.
15.548 Huelva y Madrid.
20.344 Valencia y Madrid.
22.602 Torrelavega y Fuentes de Andalucía.
24.231 Berja y Barcelona.
26.618 Ciudad Real y Madrid.
29.841 Baracaldo y Granada.
44.496 Granada y Lérida.
52.936 Madrid y Madrid.
53.401 Madrid y Madrid.—Cifra.

M.C.D.2022

PALENCIA AL DIA

¡Cuidado con el "chachachá"!

Un concierto de toses, estornudos y carraspeos está llevando el contrapunto a la melodía otoñal que este año por lo que estamos viendo, desafina más de la cuenta.

Las Farmacias en octubre están haciendo su agosto vendiendo aspirinas, pastillas, jarabes y productos anticatarrosos a ritmo acelerado.

El "homo sapiens" no es tan "sapiens" como dijo Linneo y, a diferencias de otros animales que están por debajo de él en la escala zoológica, es de los que tropiezan dos y hasta una docena de veces en la misma piedra.

Sabemos cómo se las gasta nuestro clima con sus bandazos y veleidades atmosféricas, a pesar de lo cual seguimos bajo la sugestión del calendario.

—Si estamos a comienzos de octubre no hay razón para sacar del ropero el abrigo de invierno —piensa para su capote.

Y continúa aterido con las ropas de entretiempo.

El resultado es la anticipada visita del "chachachá" que es como, por lo visto, se va a llamar este año al catarro gripal.

Aunque el tiempo está "fresquito" y un tanto mudable no desfallece el ambiente taurino. Ahora se habla de dos festivales benéficos que serán el postre de la temporada. En uno de ellos va a actuar "el torero de La Puebla" Marcos de Celis y en el otro el nuevo y fulgurante "fenómeno" del barrio de "La Carcavilla" que es Julio Maiquez, como base de cartel. Aquí tenemos toreros a pares y hasta por medias docenas. ¡Taurinos que somos... y olé!

Los del fútbol están un poco más cariacontecidos. No acaban de "carburar" el "Castilla" y el "Atlético". Con esto sucede lo contrario que con los toreros: que lo mucho perjudica. Dos equipos parecen demasiada carga para la afición. O lo que es lo mismo: divide y vencerás. Filosofía pura.

En el Principal, ha debutado la Compañía de Comedias de Pepita Serrador que estrenó ayer una comedia bastante flojita: "Partida a cuatro". Los intérpretes extraordinarios se emplearon a fondo para ganar esa "partida" y lo consiguieron a duras penas.

Lo mejor es huir de las "malas obras". Ya lo dijo el Padre Astete...

TEATRO PRINCIPAL

Hoy despedida de la gran Compañía de Pepita Serrador, con el estreno de la comedia de Somerset Maugham, «Victoria a medias». Gran éxito de esta Compañía.

Viernes: Unico día de actuación de Gloria Romero, con su espectáculo «La guapa del puerto».

Domingo: Extraordinario estreno: «Raíces profundas», en tecnicolor.

GRAN TEATRO ORTEGA

«Infierno bajo cero».

CINE PROYECCIONES

«Viva Zapata».

CINE CASTILLA

«Cuatro páginas en la vida».

CALIFICACION MORAL:

«Victoria a medias» (5). «Infierno bajo cero» (3). «Viva Zapata» (3). «Cuatro páginas en la vida» (3).

CORREOS

ADMINISTRACION PRINCIPAL DE CORREOS DE PALENCIA

Se pone en conocimiento del público que se anuncia concurso-examen para la provisión en propiedad de las plazas de personal rural que a continuación se señalan, estando en la Secretaría de esta Administración Principal de Correos, las normas y condiciones para este Concurso, a disposición de aquellas personas a quienes el mismo pudiera interesar.

Peatón de Astudillo a Palacios del Alcor, haber anual de 2.100 pesetas.

Palencia, 5 de octubre de 1955.

El Administrador Principal, **Juan Junco.**

Hoy se inaugura la III Asamblea Diocesana de CC. MM. FF.

Cultos y actos para el viernes día 7

Como continuación a los actos establecidos para la III Asamblea Diocesana de CC. MM. FF. (Hijas de María), en Palencia, cuyo acto inaugural se celebrará esta noche a las ocho y media de la noche, en San Francisco, el viernes día 7, (Nuestra Señora del Rosario y primer viernes de mes), se celebrarán los siguientes cultos y actos generales:

A las ocho y media de la mañana, en San Francisco, Misa con Meditación, a cargo del R. Sr. Don Juan Cardenal, consiliario del Consejo Diocesano de las Jóvenes de A. C.

A las siete de la tarde, en la capilla de Nazaret, breve función con actos de desagravio al Corazón de Jesús.

Como sesiones de estudio, tendrán lugar en el salón de actos de dicha residencia de Nazaret, los que a continuación se indican:

Por la mañana, a las once, tercera ponencia: «Consagración a María», por la ponente Sta. Ana Mary Martín Uriz, secretaria de la Congregación de MM. Filipenses de Palencia. Informe sobre la sección «Esclavitud Mariana», por la Delegada Diocesana de la misma. Encuestas.

Por la tarde, a las cuatro y media, cuarta ponencia: «La Congregante y su Congregación», por la ponente señorita Teo Pastor, de la Congregación del Santo Angel, de Palencia. Cambio de impresiones sobre desenvolvimiento económico y cotización de las CC. MM.

En el capítulo de actos generales, figuran para este día los siguientes:

Lectura de conclusiones y resumen del día, por la secretaria. Intervención de María Rosa Vilahur. Discurso por el R. P. José Luis Díez y G. O'Neill, S. J., director de la Revista nacinal de CC. MM., «Estrella del Mar», sobre el tema: «Posibilidades de las CC. MM.».

Recuerdos viejos

HACE 50 AÑOS

NOTICIAS DEL DIA 6 DE OCTUBRE DE 1905

ASCENSO. — Ha sido ascendido a jefe de estación de los Ferrocarriles del Norte, de Bilbao, nuestro querido amigo y paisano don Eliseo López González, a quien enviamos nuestra enhorabuena.

POR LA SALUD PUBLICA. — La Prensa local, en un editorial de esta fecha, advertía a las autoridades locales: «Es por demás escandaloso y alarmante el espectáculo que a diario se registra paseando por las orillas del río. El Carrión ha disminuído su caudal hasta un extremo pocas veces conocido y esto hace que las lavanderas se agrupen en verdaderos fangales para realizar su tarea del lavado de la ropa. Pero hay otra cosa peor: Muchas de dichas lavanderas no vacilan en colocarse en el mismo desagüe de las alcantarillas que van al río, y en medio de aquella nauseabunda suciedad hacen el lavado. Nada de esto puede ni debe tolerarse por los peligros enormes que entraña para la salud pública, por lo que llamamos la atención de las autoridades, y especialmente del señor alcalde, a fin de que se despliegue mayor vigilancia y todo el posible rigor para evitar el lavado en estas condiciones pésimas».

REUNION DE LABRADORES. — Anoche celebró la Asociación de Labradores la reunión anunciada. En ella se adoptó por unanimidad el acuerdo de aceptar la base del proyecto de don Abilio Calderón, referente a la imposición de un recargo sobre la riqueza rústica para el abastecimiento de aguas.

COMERCIO EXTERIOR. — Durante el mes de agosto último la importación de artículos extranjeros representa 94.623.000 pesetas, con alza de 22.200'00 sobre igual mes del año precedente. El aumento procede de las sustancias alimenticias.

La exportación de nuestros productos en agosto fué de 78.564.000 pesetas, con un aumento de 14.119.000 sobre el mismo mes del año anterior.

Durante los ocho meses primeros del corriente año la exportación fué de 549 millones de pesetas, resultando una baja de cinco millones respecto del mismo periodo del pasado año.

La balanza mercantil en estos ocho meses representa un saldo en contra nuestra de 129 millones de pesetas, mientras que en igual periodo del año anterior, nos era favorable en nueve millones.

ESCANDALO TAURINO. — Lo ocurrido durante la lidia del tercer toro en la corrida de ayer, en Madrid, en la que alternaban Bombita y Machaco, ha sido tan extraordinario como deplorable.

Los toros resultaron mansos, y al negarse el tercero a tomar varas, el público, después de arrojar al redondel almohadillas y botellas, se lanzó al ruedo, donde aún permanecía el toro objeto del desaguisado. Tras del público, se lanzaron los guardias, con ánimo de despejar el ruedo, armándose el jaleo número uno, pues el público hurtándose de los golpes de los guardias, y de las cornadas del toro, huía de un lado para otro, así como los guardias, cuya autoridad, naturalmente, no era respetada por el cornúpeta; dando origen con ello a carreras, sustos, revolcones y alguna que otra contusión. El espada Bombita, para evitar mayores males, se agarró a la cola del toro, evitando muchas acometidas. Fué ovacionado por su arrojo. Pero las broncas no cesaron en toda la tarde por la mansedumbre del ganado. Despejado el ruedo, Bombita se halló un reloj de oro, entregándolo a unos conocidos para su restitución al dueño.

El toro objeto del escándalo, fué retirado al corral, y Bombita y Machaco conferenciaron con la presidencia, aconsejándola la salida de otro astado, manifestando Ricardo, que si la empresa no abonaba los gastos, él, de su propio bolsillo, pagaría el toro y los caballos que matase.

LADRON MELOMANO. — Hace unos días, los habitantes de una quinta de los alrededores de Hamburgo, se vieron sorprendidos por un concierto de piano extraordinario que se desarrollaba a altas horas de la madrugada. El noctámbulo pianista interpretó magistralmente la «Messiada», de Haendel. Los asombrados vecinos, tanto por lo intempestivo de la hora, como por la magnificencia del concierto, entraron en la quinta en cuestión, en cuyo salón pudieron ver que el extraño pianista era, nada menos, que un ladrón, excelente músico, que, habiendo entrado a robar, al ver el piano no pudo resistir la tentación de interpretar una obrita, manifestando con lágrimas en los ojos, que había terminado la carrera con primerísimas notas, pero que las malas compañías le habían arrastrado al camino de la delincuencia. El propietario de la quinta, conmovido, le dió de comer, regalándole algunos trajes, y prometiéndole ayuda para que pudiera volver al arte de la música y dejar el «otro arte» de la ganzúa.

La Encomienda de la Orden Civil del Mérito Agrícola al Sr. Arana Salvador

Relación de condecoraciones otorgadas con motivo del primero de octubre

Relación de condecoraciones de la Orden Civil del Mérito Agrícola, concedidas con motivo del 1 de Octubre.

Encomiendas de número

Don Gabriel Colome de la Villa.
Don Luis Sandino y Benítez.
Don Fernando Gutiérrez de Soto.

Encomiendas ordinarias

Don Salvador Sánchez Herrera.
Don Emilio Granado Blanco.
Don Eduardo Gutiérrez Maza.
Don Blas Martínez Inda.
Don Antonio Arana Salvador.
Don Luis Gutiérrez Egea.
Don José Navarro Villodre.

Cruces sencillas de Caballero

Don José Alonso López.
Don José Antonio Vázquez Berlinches.
Don Honorato Franco Alonso.
Don Francisco González Sánchez-Girón.

Medallas de bronce

Don Juan Cachinero Yyescas.
Don Ignacio Sánchez Marina.
Don Eusebio José Gutiérrez Gutiérrez.
Don Esteban González.
Don Mariano Rodríguez García.

La flor natural del Certamen Literario de Avila para Antonio Alamo Salazar

Por su poesía "Retablo lírico de la Madre Teresa", le conceden 3.000 pesetas

ANTONIO ALAMO SALAZAR

El laureado poeta local, Antonio Alamo Salazar, acaba de obtener otro triunfo literario en la ciudad de Avila, alcanzando la flor natural y el premio de 3.000 pesetas anexo a la misma, por su trabajo «Retablo lírico de la Madre Teresa» (Embrujo de siete voces), presentado bajo el lema «Caballero Gaytán», en el reciente I Certamen Literario convocado por aquella ciudad.

El premio conseguido hace el número 21 de los alcanzados por este joven poeta de tan brillante carrera literaria; y fué precisamente con otro trabajo de tema teresiano (Alamo es un ferviente cantor de Santa Teresa), un artículo periodístico titulado «Poesía de una vida», con el que, en este mismo mes de octubre en 1945, obtenía en Salamanca su primer premio literario, que hoy, a los diez años justos, revalida tan excelentemente, a través de esos veintiún galardones logrados, con este nuevo con que le distingue la ciudad abulense.

La fiesta literaria se celebrará en Avila la próxima semana, y la Comisión Organizadora gestiona la asistencia de don José María Pemán, como mantenedor de la misma.

Felicitamos al señor Alamo Salazar por su nuevo triunfo, deseándole muchos éxitos en su sobresaliente labor poética.

ESCENARIOS Y PANTALLAS

Presentación de la Compañía de Pepita Serrador en el Teatro Principal

ESTRENO DE "PARTIDA A 4"

Causa pena que una Compañía tan excelente como la que encabeza la eminente actriz Pepita Serrador, haya podido montar un engendro escénico como el que fue estrenado en la noche de su presentación ante nuestro público.

«Partida a 4», original de Nicolás Manzari y Lozano Borroy, no es ni comedia, ni drama, ni sainete, ni farsa, ni juguete cómico, ni vaudevil, sino todo lo contrario. O sea: lo que no debe ser el Teatro.

Unos diálogos larguísimos y anodinos y unas situaciones repetidas hasta el bostezo, un argumento artificioso e insípido, desarrollado a base de cuatro personajes principales que entran y salen en escena cuando a los autores les conviene, con la ayuda del teléfono, todo ello burdamente concursido, no puede justificar el que haya sido montada en un escenario y por unos artistas de primerísima categoría una obra que, después de leída, debió ser enviada "vía cesto» sin remisión.

Los intérpretes y el público hubieran salido ganando. Tal vez se escogió esta obra con la equivocada idea de que es de lucimiento para los intérpretes y que su tono insustancial y ligerito, con un sentido forzado y convencional del humor pudiera resultar divertido. Pues nada de eso. La obra es una bazofia indigesta que sólo puede tragarse gracias a los denodados esfuerzos y a la indudable eficacia teatral de unos artistas que conocen a fondo la manera de actuar sobre las tablas.

Sin la labor personalísima de Pepita Serrador, actriz de ductilidad asombrosa que sabe adaptarse a los más dispares papeles, con una flexibilidad de matiz casi acrobático; sin el dinamismo y el tono caricaturesco —a veces acentuado con exceso— del joven actor Narciso Ibáñez Serrador, que ha heredado la extraordinaria escuela interpretativa de su madre, y la eficacísima colaboración de Juan Cortés, Maruja Mas y Margarita Díaz, «Partida a 4», sería una partida de bancarrota artística.

El público la toleró a duras penas, reconociendo la calidad de los intérpretes y la titánica defensa del lamentable engendro escénico que no merece el más superficial análisis.

¿Por qué montar estas obras?... ¿Es que no hay en el repertorio español y extranjero cosas mejores y de más positivo lucimiento?...

Los aplausos fueron dedicados exclusivamente a los intérpretes. Esta vez no había confusión posible.—B.

Trajes y equipos de novios los que son de gran postín, son adquiridos siempre En la gran CASA MARTIN MAYOR, 5»

Junta Reguladora de Precios y Márgenes Comerciales

Los precios de la semana comprendida entre los días 16 de septiembre al 2 de octubre, se prorrogan hasta nueva orden.

Palencia, 3 de octubre de 1955.

Toros

El 12, Fiesta de la Raza, se celebrará un festival taurino a beneficio de la J. O. A. C.

Actuará Julio Maiquez, "Paquiro" y el diminuto becerrista Lucianito Briceños

El rumor que ayer anticipábamos de un posible festival taurino en nuestra Plaza a beneficio de la Juventud Obrera de Acción Católica, que ya se celebró con éxito en años anteriores, ha cristalizado en una realidad.

Se ha fijado la fecha del próximo día 12 de octubre, fiesta de la Hispanidad para este festival que tendrá muchos alicientes.

Como base de cartel figurará el nuevo y fulgurante novillero palentino Julio Maiquez cuyos éxitos en nuestra Plaza han constituído una verdadera conmoción. Hoy se habla en todas las "peñas" taurinas de este muchacho que ha dejado de ser el "eterno sobresaliente" para "sobresalir" de verdad como posible figura del toreo por su arte exquisito y su valor ya acreditado al despachar un toro cuatreño al que cortó las dos orejas en la última celebrada en nuestro "coso".

Con Julio Maiquez el afamado novillero madrileño Francisco Rodríguez "Paquiro" triunfador de la Plaza de Vista Alegre y como novedad despachará un becerro el torero más diminuto de España, Lucianito, Briceños que ha sido la máxima atracción esta temporada en los ruedos del centro y Sur de España.

Los novillos serán de don Ignacio Encinas de "El Espinar".

En cuanto a los precios se han afinado al máximo. Sólo diez pesetas costará la entrada de sol y quince la de sombra. Y, por si fuera poco, se establece una entrada infantil de cinco pesetas llamada "Pro Afición", denominación que es justa, pues no cabe duda que poniendo los espectáculos taurinos al alcance de todos los bolsillos, es como se fomenta la afición a la fiesta nacional.

Creemos que el festival tiene alicientes sobrados para que la Plaza registre un "entradón". Nos alegraría que así fuera.—ALAMARES.

JUNTA PROVINCIAL DE BENEFICENCIA

ANUNCIO.

En el «Boletín Oficial de la Provincia», número 116, de fecha 28 de septiembre último, se publicó anuncio relativo a expediente de enajenación de 39 fincas rústicas y una urbana (mitad de una manera), sitas en el término municipal de Valles de Palenzuela y Cladoncha (Burgos), respectivamente, propiedad de la Fundación benética «Don Martín Fernández de Salazar», instituída en Palenzuela de esta provincia, donde constan las circunstancias en cuanto a las reclamaciones que se estimasen pertinentes a su derecho por los interesados en los beneficios de la Institución.

Lo que se hace público para conocimiento de los expresados interesados y del público en general.

Palencia, 5 de octubre de 1955.—El Gobernador Civil Presidente, JESUS LOPEZ-CANCIO

DIETARIO

Jueves 6 de Octubre 1955

SANTORAL.—Santos: Bruno, fd.; Ságares, Román, obs., Fe, vg., Erótida, Marcelo, Castro, Emilio, Saturnino, mrs.; Magno, ob.; María F. de las Cinco Llagas, vg. (Misa: San Bruno. Color: Blanco).

Sale el sol a las 6'16 horas y se pone a las 17'50 horas. Sale la luna a las 21'11 horas y se pone a las 11'13 horas. Cuarto menguante el 8.

REFRAN. — La luna de octubre, siete lunas cubre.

EL TIEMPO EN PALENCIA

Barómetro: A las 18 horas de ayer, 702'1; a las ocho horas de hoy, 704'6. — Temperaturas: Máxima de ayer, 15'2; mínima de hoy, 4'4.—Dirección del viento: A las 18 horas de ayer, NE.; a las ocho horas de hoy, calma. Humedad relativa media, 74 por 100.

EL TIEMPO EN ESPAÑA

Persistieron los chubascos a primera hora de la noche en Cataluña y Levante, cesando en el transcurso de ella. En Baleares, continuaban los chubascos en la madrugada de hoy. Nubes de estratos bajos en Galicia y Cantabria. Durante la tarde de ayer llovió en la meseta central, cesando a primera hora de la noche. Se han recogido en las últimas doce horas, 24 litros de agua por metro cuadrado en Barcelona; ocho, en Castellón; dos, en Toledo y Palma; uno, en Santander, e inapreciable en otros puntos.

Predice el Servicio Meteorológico, mejoría de las condiciones en Baleares, nubosidad en el Cantábrico y Galicia, y cielo despejado o casi despejado sobre el resto de la Península.

Temperaturas extremas: Máxima de 26 grados en Málaga, Sevilla y Valencia, y mínima de dos en León y Soria. En Madrid, máxima de ayer, a las catorce horas, 18'8 grados, y mínima de hoy, 7'2 grados, a las 6'50 horas. La presión atmosférica, a las doce horas, era de 709'3 milímetros.

EFEMERIDES.—1623: Velázquez es nombrado pintor de cámara.—1866: Circula el primer automóvil en los Estados Unidos. — 1848: Revolución en Viena.

Pasado mañana Primer Viernes

Pasado mañana, día 7 del actual, es Primer Viernes de mes. Comienzan en esta fecha los nueve primeros viernes, y todos deben aprovecharse de las muchísimas gracias y beneficios espirituales que se obtienen practicando esta arraigada devoción al Corazón de Jesús.

No lo olvides, católico palentino.

DIARIO DE AVISOS

FARMACIA DE GUARDIA. — Durante la semana está de guardia la Farmacia de don Mariano Atienza Acitores, (calle Mayor número 45).

CUPON PRO CIEGOS

Lista de los números premiados del «Cupón Pro Ciegos», correspondiente al sorteo celebrado el día 4 de octubre de 1955.

Premiado con 125 pesetas, número 642. Premiados con 12'50 pesetas, los terminados en 42.

REGISTRO CIVIL

MATRIMONIO. — José María Jubete de Velasco, de Baltanás, con María Jesús Longué Blanco, de Palencia.

NACIMIENTOS. — Rosa María Cítores, de Pedro y Pilar, Allende el Río; Fernando Moratinos Díez, de Manuel y Dolores, Mariano Roldán, 3; Luis Angel Citores Pobes, de Tomás y Remedios, Eras Santa Marina, 20; Aurelio Celada Rodríguez, de Aurelio y Margarita, «Los Tres Pasos»; Ramón Martínez Romero, de Félix y Juana, Plaza Abilio Calderón, 2.

DEFUNCIONES. — Lucio Merino Aguayo, de 9 años, carretera de Villalobón; Balbina Ibarra Arenaza, de 66 años, viuda, Clínica San Luis.

CASA DE SOCORRO

LESIONADOS. — El personal de servicio en este establecimiento, ha prestado asistencia médica a los siguientes lesionados:

Antonio Ripollés, de 15 años, que sufría contusiones en la región nasal y geniana a ambos lados — en las manos, producidas al caerse con una bicicleta.

Pío Liso, de 54 años, epistaxis espontánea.

César Balbás, de 12 años, a quien se extrajo un cuerpo extraño alojado en la córnea del ojo derecho.

La labor realizada por Cáritas española

Productos recibidos hasta el comienzo del programa el primero de Octubre

A continuación ofrecemos una estadística que denota la labor realizada por la Cáritas Española, merced a los productos alimenticios recibidos de la Ayuda Social Americana.

Tras un año completo de gestión, la Cáritas Española y los Organismos oficiales y particulares colaboradores de la Ayuda Social Americana, quieren expresar su profundo agradecimiento y el de todos los necesitados españoles al magnánimo donativo del pueblo americano, que a través del Catholic Fellef Services (N. C. W. C.) ha sabido dar ejemplo de caridad en todos los rincones del mundo.

Donativos recibidos

Leche en polvo, 17.637.544 kilogramos; queso, 5.781.917; mantequilla, 5.410.930; aceite de semilla, 1.519.905; recibido, 30.350.296 kilogramos.

En ruta, con llegada a fines de Septiembre y primeros de Octubre

Leche en polvo, 4.909.000 kilogramos; queso, 2.586.000; total, 37.845.296 kilogramos.

Productos alimenticios distribuidos desde la iniciación del programa al día de hoy

Leche en polvo, 14.445.617 kilogramos; queso, 4.299.616; mantecquilla, 3.385.620; aceite de semilla, 1.519.905; distribuídos, 23.650.758 kilogramos.

Existencias en nuestros almacenes

Leche en polvo, 3.191.927 kilogramos; queso, 1.482.301; mantequilla, 2.025.310.

Productos en ruta

Leche en polvo, 4.909.000 kilogramos; queso, 2.586.000; existencias totales, 14.194.538 kilogramos.

Número de beneficiarios de la Ayuda al 31 de Julio de 1955

Del Servicio Escolar de Alimentación, 966.000; de Cáritas Diocesanas, 1.187.000; de otros Organismos colaboradores, 807.000; total de beneficiarios, 2.960.000.

Estas existencias nos permiten asegurar el consumo normal en toda España de los artículos de la Ayuda Social Americana, por lo menos hasta fin del año actual.

¡Invitamos al lector a que haga el cálculo o valoración de las grandes cantidades de alimentos recibidos, para apreciar la cuantía del donativo americano!

DISTRIBUCION DE MANTEQUILLA EN EL SERVICIO ESCOLAR DE ALIMENTACION

Ante el excelente resultado que se ha podido apreciar con la distribución del complemento alimenticio en las escuelas de todas las provincias españolas, el Servicio Escolar de Alimentación ha elaborado un nuevo programa que regirá desde el 3 de Octubre actual, en virtud del cual, además del vaso de leche que diariamente se viene sirviendo a los niños en las escuelas, se les distribuirá por la tarde un bocadillo de pan y mantequilla.

En los sesenta y cinco días lectivos del curso escolar, hasta el 31 de Diciembre, está asegurado el normal suministro a los Centros de enseñanza del país, para llevar a cabo este programa.

Primer aniversario del señor

DON MIGUEL LEON FANEGO

VETERINARIO

que falleció en Castromocho (Palencia), el día 6 de Octubre de 1954

Después de recibir los Santos Sacramentos

D. E. P.

Su apenada esposa doña Joaquina Mesonero; sus hijos Agustín, Miguel, Isabel, Mercedes y Julia; hijos políticos Isidora García, Encarnación Martín, Calixto Andrés, Venancio Villaverde y Libia Alvarez (Viuda de León); nietos, sobrinos, primos y demás familia,

Al recordar a sus amistades tan triste fecha, suplican una oración por el eterno descanso de su alma

Funeral el día 6, a las diez horas, en la iglesia de San Esteban, de Castromocho.

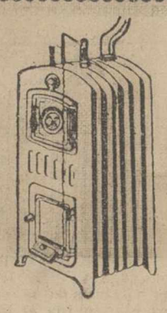

Calefacciones, Saneamientos

PASTOR

Mayor, núm. 130 y M. Lafuente, 20

PALENCIA

M.C.D.2022

EDUCACION Y CULTURA

Evocaciones literarias

Por Melchor Fernández Almagro
(De la Real Academia Española)

Es curiosa la coincidencia de que en dos diarios y en una revista de Madrid se vengan publicando, en adecuada sección, cuentos y semblanzas de los escritores más significados de las dos o tres generaciones inmediatamente anteriores a la actual, caracterizadas por los nombres y las obras, entre otros, de Valera, Pereda, Galdós, Emilia Pardo Bazán, Leopoldo Alas, Santiago Rusiñol, Blasco Ibáñez, Valle-Inclán, Los Machado, Baroja, Gabriel Miró, Ramiro de Maeztu, Manuel Bueno...

Los autores de hoy vuelven la vista hacia los de ayer y los de anteayer, en un laudable afán de continuidad. En efecto, la lengua, nuestra hermosa lengua, de imperial resonancia en dos Continentes, obedece a un proceso histórico y biológico que halla en la Literatura su más expresivo y glorioso exponente. Por lo que interesa mucho que su evolución sea normal, y aunque gustos y estilo pasen por verdaderas revoluciones, en el orden de la Estética, es preciso que la dislocación se reduzca al minimum, para que no deje de circular, por el idioma hablado y escrito, el fluído de la tradición clásica, siempre renovada y enriquecida.

Es típico de los escritores jóvenes el reaccionar contra sus predecesores, lejos de aprovechar su magisterio. Los románticos combatieron a los neo-clásicos: el nuevo régimen literario y artístico, como un político, daba la batalla al antiguo, con todas sus consecuencias, y tuvo por resultado la independencia de los nuevos poetas y prosistas respecto a la Preceptiva del siglo XVIII. Pero cuando el naturalismo, o el realismo en cualquiera de sus matices, logró su auge o impuso sus puntos de vista, los últimos románticos conocieron la amargura de la derrota. La Literatura crea sus figurines y ¡cuidado con prescindir de la moda...! Por eso, no resultó extraño, aunque muchos se escandalizaran, que los del 98 y los del 906 arremetieran, bajo la consigna nietzcheana de la «revisión de valores», contra Zorrilla y Campoamor, Galdós y Echegaray... Pero, en definitiva, el tiempo realiza una fecunda labor integradora. No es otro el secreto de la Historia. De tal suerte, que los escritores, combatidos un día a sangre y fuego, coexisten, en Florilogios y Antologías, con sus críticos, revisores y adversarios, si éstos, a su vez, son también de calidad. La reparación equitativa no deja nunca de producirse, Afortunadamente, las recientes promociones literarias se han libertado no poco de esa «cuasi-ley» de acciones y reacciones, aceptando y haciendo honor, por su cuenta, al legado de sus padres y abuelos en la sucesión literaria.

El magisterio de los progenitores y antepasados no ha dejado de hacerse efectivo en la generación actual, quizá precisamente porque se dé cuenta que le ha tocado vivir, de los distintos criterios que han de ser aplicados para discernir lo vivo de lo muerto, lo orgánico de lo adventicio, lo permanente de lo efímero, en la compleja fenomenología universal.

No es solo —y ya sería bastante— que los poetas recién llegados acaten y admiren, por ejemplo, a Antonio Machado, y que gran parte de nuestro teatro actual se deje influir por el de Benavente, y que los novelistas jóvenes aprovechen la lección, en el género narrativo, de Baroja. Nada de iconoclasticismo, afortunadamente. Pero es que, además, el gran público, la enorme masa de lectores y de espectadores, lejos de entregarse sin condiciones a la corriente antiliteraria de técnicos y deportistas que lo sean por exclusivo modo, gozan en leer las obras que interesaron y conmovieron a sus padres y a sus abuelos, sin que por ésto, naturalmente, se nieguen a conocer las novedades de la literatura y el arte, antes bien, las busquen con la atención que es natural, y hasta exigible, en el hombre que vive, con plena conciencia, su momento.

La evocación de escritores que ya pertenecen a la Historia y la revaloración de sus obras, aparte la justicia que ello representa, es sobremanera útil, porque robustece el prestigio de nuestras letras. La Literatura no vive sólo de las grandes figuras. Necesita de aquellos otros autores que pueblan los segundos y últimos términos. Son muchos, muchísimos, los lectores de hoy que, gracias a la exhumación de textos olvidados en periódicos y revistas, aprenden que la literatura española, «verbi-gratia», del último tercio del siglo XIX, no ofrece, en penoso aislamiento, las elevadas cimas de Galdós o de Valera, sino también las considerables alturas de otros nombres próceres, y con la debida graduación en tan ámplia perspectiva, diversos autores que merecen la convalidación de su fama.

Recordemos, por vía de ejemplo, la sorpresa que causó a un amigo nuestro un cuento de Ortega Munilla; semanas después, otro cuento de «Fernanflor». Incluso le supo a novedad el «¡Adiós, Cordera!», de Leopoldo Alas. «No sabía yo que hubiese entonces tan buenos cuentistas...». «Pues lo debías saber», le repliqué. «Cualquier buen manual de Historia literaria te proporciona información adecuada». La verdad es que en Literatura pasa lo que en el Teatro, como en más de una ocasión hemos observado. Se vive demasiado al día. Hacen falta repertorio y reimpresiones.

Ante los fracasos de la civilización para resolver los problemas humanos, el hombre vuelve a las soluciones de fe, dice Pemán

Menéndez Pelayo y Benavente son los que más han influído en su obra. Entre sus muchas actividades, prefiere la poesía

Cádiz. — (Servicio de ARGOS, especial para nuestro periódico).

Querer encerrar la obra de Pemán en los estrechos límites de una entrevista es punto menos que imposible. Tal es la amplitud de su obra literaria. Por ello, al encontrarle cerca de nosotros en este espléndido mirador frente a la bahía de Cádiz, le hemos pedido su parecer sobre algunos puntos que nos parecen de actualidad.

Pemán ha llegado aquí con su hijo y su yerno. Viste sencillamente pantalón a rayas y americana blanca lavable, y corbata de palomita. Su pelo enteramente blanco le hace parecer mucho más viejo de lo que es. Lo que más cautiva en él es su campechanía enteramente andaluza. Sonriendo ampliamente, nos anima al coloquio:

—Señor Pemán, usted ha tenido un campo muy amplio de actividad literaria. Si volviese a empezar, ¿haría lo mismo o se dedicaría a una sola rama?

—En mí es algo orgánico el desparramarme hacia lo plural. He hecho muchas cosas y no tengo preferencia hacia alguna. Si volviera a empezar, volvería a hacerlas todas, aun a riesgo de que me dijeran aquello de «quien mucho abarca poco aprieta». Quizás, entre todas, la poesía sea lo más común a toda mi obra. En realidad creo que se es poeta, como se es diabético.

—Y entre sus obras, ¿cuál es la preferida por usted?

—Generalmente no contesto a esta clase de preguntas; entre las obras, como entre los hijos no se deben tener preferencias. Pero aquí, al oído, le voy a confesar que tal vez sea "Edipo" la que prefiero entre las tragedias, y en «Tierra de nadie", como comedia, es donde tengo también mi debilidad.

—¿Quiere decirme por qué la literatura actual tiende hacia temas religiosos?

—Ante los fracasos de la civilización para resolver los problemas del hombre, han ido cayendo todas las soluciones nacionales. El hombre actual, al plantearse integramente sus problemas, busca la autenticidad y vuelve a las soluciones de fe.

—¿A qué atribuye que en Francia haya mejores escritores católicos que en España?

—La verdad es que son menos católicos. Se les llama así porque sus temas tratan de problemas religiosos. En España los escritores son católicos que hacen literatura y en Francia al revés: hay literatos que tratan de religión.

—Hay quien cree que la moral es una traba para el escritor. ¿Usted qué opina?

—Es una traba la «moralina» o sea una moral como receta. A veces también lo es la formación moral del público. La verdadera moral, la del amor y la autenticidad, es necesaria para el escritor.

—Ahora un tema candente, de actualidad. En España parece que sólo hay dos soluciones posibles al problema del comunismo: uno es la guerra, el otro la esclavitud. ¿No hallaría usted otra solución más optimista?

—La solución cristiana es la más optimista. Pero ésto arranca de la raíz de cada individuo, y por eso es la más dura. Es el sacrificio y mejoramiento de cada uno.

—¿Cree usted en los premios literarios?

—Actualmente estoy muy alejado de ellos. Generalmente creen en los premios literarios quienes los ganan y no confían en ellos quienes los pierden. Ahora, como estímulo, son un gran impulso para la literatura y han contribuído a descubrir valores como Carmen Laforet, Buero Vallejo y otros.

—Concretamente, ¿qué nos dice de la concesión del «Menorca»?

—Que es un premio magnífico por su cuantía. A la vez, su mismo nombre indica que es una exaltación de la serenidad y luz mediterráneas, como un premio a los valores eternos. Actualmente hay demasiados galardones a la inquietud y a la angustia.

—¿Qué autores han influído más en su formación literaria?

—Los mismos que han tenido más influjo en toda mi generación. Como pensador, Menéndez y Pelayo. Como autor teatral, Benavente. Actualmente pueden influir más en la corriente ideológica Pedro Laín y Millán Pueyes, ambos, filósofos eminentes.

—¿Cree usted justificado el éxito de «La Muralla»?

—Lo ha justificado el mismo público. Esto se explica porque a ella ha acudido no sólo el público de teatro, sino otro mucho más amplio. Todos los éxitos extraordinarios se explican por la existencia en la obra de un elemento extra-teatral. Por ejemplo, «El Divino Impaciente» triunfó porque contenía un problema teológico. En «La Muralla» es el problema económico el que prevalece.

—Ahora, antes de terminar, voy a hacerle una de ésas preguntas que usted no desea contestar. Auque sea al oído, necesito tres nombres de autores españoles contemporáneos, a quienes considere respectivamente el mejor prosista, el mejor poeta y el mejor autor dramático.

—No olvide que es muy al oído. Como prosista, creo que Carmen Laforet. El mejor poeta sigue siendo Juan Ramón Jiménez. En cuanto a dramaturgo, nadie ha conseguido superar aun a Jacinto Benavente.

Pemán nos deja rápida y amablemente, pues le llaman para leer ante los universitarios de la FECUM un nuevo drama que estrenará en el Teatro Lara de Madrid y que lleva por título, «Pasa un ángel malo".

Don José María Pemán nos ha dejado algo así como un perfume cálido de simpatía. Es admirable que un hombre tan popular sea a la vez tan accesible y abierto, como esta tierra andaluza donde él ha nacido.

M. NARANJO RIOS

El humanista olvidado

Por José María Zugazaga

A pocos kilómetros de Medina de Rioseco —la villa en donde el plateresco y el barroco alcanzan una acabada perfección—, Valdenebro de los Valles se asoma sobre una colina. Agrúpase el pueblo en torno a la iglesia, de robusta traza y finas ojivas, así como la portada, de gótico primario, pero los altares son barrocos... Cuando llegó el cronista, su mirada se detuvo admirativa, en la sacristía, ante una tabla italiana del siglo XVI, que representaba la Asunción y la coronación de la Virgen conjuntamente: la finísima pintura, todavía con nimbos áureos, muestra a seis ángeles que ascienden y coronan a María. Entonada en gamas azules, los escorzos, las actitudes, los rostros y las manos son de inefable delicadeza...

Había en la tarde de agosto un sedante silencio en el templo. Penetraban dorados rayos por los vitrales y acariciaban dulcemente a un Cristo gótico, de trágica expresión y contorsionado aspecto, muestra viviente de anatomía, con cárdenos golpes, con sangrantes llagas que infundían pavor. El párroco avizoraba en silencio el rostro del viajero, y pasados unos minutos, habló quedamente:

—Ahora, junto a la pila del agua bendita, a la entrada, verá otro Cristo moderno, talla original de Leopoldo Suárez, discípulo de Juan Cristóbal, que fué regalada a la iglesia el año pasado por un piadoso caballero. Es el Cristo de la Buena Muerte y los fieles le sacan en procesión en Semana Santa. Le profesan gran devoción...

Y el cronista vió la talla, casi de tamaño natural, de reminiscencias bizantinas. A los pies, en una placa cincelada, bajo la ofrenda, la invocación «Que Dios tenga piedad de su alma»...

En el exterior, bañado en rosada luz de atardecer, todo era quietud. Oíase a lo lejos el cántico de golondrinas y el viento traía aromas de trigo... Desde «La Solana» veíanse valles espaciosos —de ahí el nombre del pueblo—, ubérrimas huertas, rubias eras donde los trillos giraban lentamente. Todo el pueblo estaba afanado en torno a sus cosechas, temeroso de que una tormenta malograse a última hora lo recogido con tanto trabajo. Un can ladraba a lo lejos, el sol se ocultó tras unas montañas lontanas como un inmenso disco de oro.

Poco más tarde, presentaron al cronista a un señor de la localidad. Vestido un tanto desgarbadamente, a lo Antonio Machado, de ojos vivos, sagaces, penetrantes, sensual boca, arrugas en la frente y comisuras de los labios, poblado bigote cano y barba sin afeitar, se apoyaba en una cayada. Comenzó a hablar de San Agustín, de Sófocles y Lope de Vega, de Fernando Rojas y Heine. El caballero —no del Verde Gabán, sino de la Gris Chaqueta— conocía toda la literatura griega con singular agudeza. Se refirió a Píndaro, a Homero, a los epicúreos. Hablaba apasionadamente y dijo ser «un helénico injertado en cristiano»...

La donquijotesca figura era extraña en el pueblo de honrados labrantines. Soltura, poco común, rara en aquellos contornos, y así se lo hizo observar el viajero, que fué invitado al día siguiente a visitar su biblioteca... Así nació la amistad entre el cronista y el Caballero de la Gris Chaqueta, en torno a libros de clásicos griegos y latinos, con disputas no sólo sobre Horacio, Romero o Virgilio, sino sobre Góngora, Cervantes, Quevedo, Shakespeare o Goethe. Aludió luego el donquijotesco señor a los poetas árabes Ben Sahl y Ben Rasiq, más tarde la conversación derivó hacia la pintura, en torno al Greco y a los impresionistas franceses especialmente.

Y los días transcurrieron plácidos en Valdenebro de los Valles, envueltos el Caballero y el cronista en deleitosas pláticas sobre filosofía y sobre el arte en sus diversas manifestaciones, con el fondo musical de un piano que pulsaba vigorosamente un muchacho ciego al interpretar a Chopin. El señor apasionado de las letras clásicas es abogado, fué secretario del Ayuntamiento y se había quedado en Valdenebro de los Valles para administrar su hacienda y leer incansablemente, casi siempre por la noche, como Azorín... Enamorado de la música, se exaltaba ante Bach y Beethoven. Sus tres instrumentos favoritos son el órgano, el piano y el violoncello. Tararea a Debussy y a Falla, habla de Juan Valera, de Paul Verlaine, del «Ramayana» y de Calderón.

El último día de estancia en vallisoletanas tierras, el cronista supo que el Caballero de la Gris Chaqueta había escrito seis libros, uno de ellos sobre la existencia de Dios. Acababa de concluir cierta comedia de fina observación sobre las costumbres lugareñas...

Inexcusables imperativos obligaron al viajero a abandonar las dulces pláticas de Valdenebro de los Valles. El Caballero de la Gris Chaqueta acudió a despedir a su confidente de una semana y agitó su pañuelo repetidas veces. Atrás quedaban el pueblo y su iglesia de gótica traza, las rubias eras con promesas de soma eucarística y el recuerdo velaba insistentemente en torno al humanista de aspecto bohemio que consume con lentitud su vida, olvidado de todos —como pedía Fray Luis— en aquellas soledades castellanas, rodeado de libros clásicos...

Provisión de 130 plazas de alumnos en las Escuelas de formación profesional de parques y talleres militares

Madrid, 4.—Del 5 al 8 del actual, ambos inclusive, se realizarán en las bases de parques y talleres de las regiones militares el examen previo para proveer 130 plazas de alumnos de la Escuela de Formación Profesional, distribuídas en la siguiente forma:

Cuarenta y dos plazas, en la Escuela de Formación Profesional de Carabanchel Alto; ocho, en la base de Barcelona; ocho, en la base de Casetas (Zaragoza); ocho, en la de Penrepes (Valencia); ocho, en la de Córdoba; ocho, en la de Burgos; seis, en la de Zorroza (Bilbao); seis, en la de Pontevedra; seis, en la de Valladolid; seis, en la de Segovia; seis, en la de Palma de Mallorca; seis, en la de Santa Cruz de Tenerife; seis, en la de Ceuta y seis, en la de Melilla.

El ingreso se regulará por las bases que se señalan en la orden del Ministerio del Ejército que hoy publica el «B. O. del Estado».

Los alumnos devengarán las siguientes gratificaciones: en el curso primero, seis pesetas; en el segundo, 9'75; en el tercero, 12'50, y en el cuarto, 14'90; por asistencia, y de plus por carestía de vida, 1'40, en el curso primero; 2'437, en el segundo; 4'075, en el tercero, y 3'725, en el cuarto, diarias. — Cifra.

Derroche inconsciente o voluntario de energías humanas

Estas fuerzas, concentradas, permitirían a un hombre levantar en alto a tres elefantes o arrastrar un tren

En los actos más ordinarios y corrientes de la vida, tales como hablar, respirar, andar, etcétera, gasta cada hombre una cantidad de energía que, concentrada, nos permitiría realizar prodigios de fuerza superiores a los que la mente humana puede concebir.

El hombre que pueda descubrir un procedimiento para aprovechar la energía que diariamente perdemos al ejecutar los actos más simples, llegará a hacerse dueño del mundo. Los doce trabajos de Hércules resultarían juegos de niños al lado de los que este descubrimiento permitiera realizar. Solamente la fuerza que el cuerpo gasta en soportar la presión de la atmósfera, sería suficiente para llevar un peso tal, que junto al que con él cargase quedaría chiquito a Sansón llevando las puertas de Gazak.

Con la cabeza soportamos una presión atmosférica de 1.250 kilos aproximadamente. Supongamos que esta presión no existiera; la fuerza que inconscientemente empleamos ahora para soportarla bastaría para que entre dos hombres pudiesen transportar sobre la cabeza un elefante de los más crecidos.

Pero hay aun ejemplos más curiosos de las maravillas que llevaríamos a cabo si pudiéramos emplear a nuestro gusto nuestras fuerzas. Consideremos, por ejemplo, el corazón, ese extraordinario aparato que forma el centro de nuestro sistema circulatorio. La energía equivalente al trabajo que durante veinticuatro horas hace el corazón de un hombre, bastaría para poder levantar a pulso, a cerca de medio metro de altura, un peso de 1.000 kilos, o para elevar 1.000 kilos a una altura de 35 metros. Se ha calculado también que la cantidad de trabajo realizado por el corazón en sólo doce horas, equivale a la energía que se necesitaría para arrastrar un tren con una velocidad de 37 kilómetros por hora.

En la respiración, empleamos también inmensas cantidades de energía; la que gastan los pulmones en el transcurso de la semana, bastaría para hacer habilidades que eclipsarían las de los hércules de circo más famosos, como levantar un elefante en lo alto de una pértiga y moverlo con la mayor soltura.

Todavía resulta más curioso, el cálculo de la energía que gastamos en los actos voluntarios, pues en estos podemos economizarla, mientras que en la circulación y respiración no podemos suprimir ni la más insignificante cantidad.

Las personas que tienen muchos conocimientos y por esta razón, o bien por su posición social, se ven en la necesidad de estrechar constantemente la mano a unos y otros, ignoran probablemente la fuerza inmensa que gastan en ello. La energía empleada en dar la mano 1.200 veces equivale a 300 caballos de fuerza. Un hombre que diese la mano a 6.000 personas diariamente durante un mes, habría gastado la energía que hace falta para mover el buque más grande del mundo.

Ahora fijémonos en un orador, pero en un orador de esos que siguen al pie de la letra el axioma de Demóstenes, según el cual en un discurso la acción es el todo. Nuestro orador extiende los brazos, adopta actitudes teatrales, da con el pie en el suelo... Si el discurso dura una hora, ha gastado el hombre tanta energía en sus movimientos, que si fuera posible concentrarla toda, podría coger un tranvía lleno de gente, y asombrar así al auditorio en vez de hacerle reir con sus aspavientos.

Pero dejemos en paz al orador, y vamos a oir a una pianista de esas que cuando se sientan al piano se están tocando una hora seguida sin acordarse nada de los vecinos. Durante esa hora ha empleado la señorita una cantidad de energía tal, que con ella podría levantar el piano con las manos y hasta darle unas cuantas vueltas en el aire.

ARGOS

El retorno a la Patria chica

Soy un poeta anónimo, inquieto y errabundo,
que en pos de sus quimeras, partió en su mocedad,
y hoy, maltrecho y cansado de rodar por el mundo,
vuelve a verse de nuevo en su ciudad natal.

¡En su ciudad!... ¡La mía!... ¡La que yo he añorado
como a mi propia madre y en circunstancias mil!
¡La que ahora me contempla con un gesto extrañado,
como si ya no fuera el mismo que antes fuí!

Muchas veces me dije: ¿Por qué añoro a Palencia?
Mi nostalgia es absurda, pueril e irracional,
hay ciudades más bellas que la que me apasiona,
basta ya de Palencia, y cese el suspirar.

Y firme en mi propósito trataba de olvidarte,
y en lugares exóticos cifraba mi ilusión,
lugares que pensaba podrían arrancarte
de mi tenaz memoria y aún de mi corazón.

Pero todo fué inútil: como envueltas en bruma,
más de una vez tus torres creí yo vislumbrar
ya entre hoscos arrecifes encrespados de espuma,
ya en el penacho enhiesto del humo de un volcán.

Y en las malayas selvas, donde acecha la muerte
disfrazada de insecto, de tigre o de reptil;
o ante un escueto delta, en donde, al sol e inerte,
algún mostruoso saurio parecía dormir.

O en asiáticas urbes de toda lengua y raza
al pié de una pagoda o un tamarindo en flor,
de mi pretenso olvido rasgando la coraza,
de tu recuerdo, súbito, clavábame su arpón.

Fuí vencido en mi lucha: no conseguí olvidarte
lo que se ama de veras, no se puede olvidar.
Aunque me desconozcas, no volveré a dejarte.
Por nada ni por nadie te dejaré jamás.

Bien sé que tú no puedes darme lo que he perdido:
lo que en tí no he podido vivir. ¡Mi juventud!
Me siento un poco triste y un tanto envejecido.
¡Mi juventud se ha ido!... ¡Pero me quedas tú!

Me quedas tú, Palencia, gentil y remozada,
más grande y más hermosa que cuando yo partí,
henchida de recuerdos como un arca sagrada
que solo el amor puede, sin profanarla, abrir.

Quedan tus «Jardinillos», tus plazas y tus calles
tus viejos monumentos, pasmo de mi niñez;
la dulce paz eglógica de tus cercanos valles;
tus ledas arboledas, tu viejo río fiel.

Parajes ¡Oh Palencia!, que fueron mi alegría
cuando era lo presente remoto porvenir,
cuando aún estaba lejos, muy lejos ¡Ay! el día
en que, tras dura ausencia, retornara yo a tí.

JOSE NEMESIO DEL VALLE FERNANDEZ

Madrid, 30 de septiembre de 1955.

Becas para cursar estudios en Norteamérica

Madrid, 4.—La Comisión asesora para estudios en los EE. UU., anuncia unas becas para cursar estudios en Norteamérica, durante el curso académico 1956-57 y también un curso de verano en 1956, en el Instituto de Tecnología de Massachussetts. Para poder aspirar a las becas se deberá ser Licenciado de una Facultad o Escuela Especial o tener el Bachillerato. Para el curso de verano habrán de ser ingenieros de cualquier especialidad o científicos que tengan alguna practica en su especialidad y menores de 30 años

¿Hasta qué grado es peligrosa la radioactividad?

Se necesitan dos millones de hombres que hagan de conejillos de indias

Londres. — (Servicio especial para nuestro periódico).

Diez y ocho sabios están hoy reunidos en un conventículo secreto en «cierto lugar de Inglaterra», atormentados con el siguiente problema:

—¿Hasta qué grado es peligrosa la radioactividad para la humanidad y hasta qué grado estamos expuestos los hombres y las ciudades a sus efectos?

Los sabios han pedido una zona en el mundo, que esté siquiera poblada por dos millones de hombres. Estos, voluntariamente, deberán hacer el papel de conejos de Indias, para descubrir, así, empíricamente, los efectos perniciosos de la radiación.

Esta reunión es una prolongación de la que se celebró en Ginebra en el mes de julio, si bien a ella asisten solo personas de confianza para los ingleses: americanos, canadienses y escandinavos. A los demás ni se les ha invitado ni se les hubiera admitido.

EL PROBLEMA

La idea surgió de un químico de la central atómica de Harwell y la invitación del director de las investigaciones atómicas británicas, Sir John Cockroft.

El gran problema es dar con un medio, absolutamente seguro, para cerciorarse de los efectos de la radiación sobre las personas. Y para esto, es necesario encontrar poblaciones, regiones mejor dicho, en las diferentes partes del mundo, que acepten exponerse a esa clase de efectos, especialmente para investigar los resultados de la radiación natural.

Se tienen ya ciertas ideas sobre estos puntos: así se sabe que las ciudades construídas sobre granito tienen una capacidad de recepción radioactiva mucho mayor, que la de aquellas otras poblaciones fundadas sobre la arena o el barro.

Los hombres de ciencia no sólo quieren romper las barreras de la geografía; aspiran también a estudiar por encima de las contingencias del tiempo la persistencia de los efectos radioactivos sobre las diversas generaciones, especialmente en grupos humanos, como las familias.

El terreno humano ideal serían las poblaciones de más de 100.000 habitantes, como Aberdeen, por ejemplo, que es un centro de radioactividad muy alta, o un suburbio de Londres, para la radioactividad baja.

VOLUNTARIOS

Esos hombres de ciencia buscan nucleos de población voluntarios para esta clase de investigaciones y les agradaría dar con zonas de más de dos millones de habitantes, que se prestasen a estos estudios. La experiencia, podría durar de un año a año y medio.

Esas poblaciones estarían bajo la tutela de los hombres de ciencia y ellos enviarían los médicos que fueran precisos para examinarlas.

L. M.

Valore la atención
valorando el regalo
Los de "SALAMANCA"
CUESTAN LA MITAD Y VALEN DOBLE

LIBROS DE TEXTO
PARA TODOS LOS CURSOS
De venta en Librería
y Papelería de
I. G. DIARIO-DIA
A la provincia se remiten contra reembolso

COLEGIO-ACADEMIA HISPANO
Calle Mayor, 102-2.º
El Colegio Hispano es un nuevo Centro de Enseñanza, dirigido por Don Dimas de la Mota Alonso, Director del Colegio Hispano de Santander
«Colegio Hispano». Enseñanza primaria en sus distintos grados
ACADEMIA HISPANO: Preparación especial de OFICINAS, BANCA, o cualquier oposición del ESTADO, por el más moderno y práctico de los sistemas
LA ACADEMIA HISPANO, previo examen de capacitación, extiende a los alumnos los TITULOS
AUXILIAR DE OFICINA
TENEDOR DE LIBROS
CONTABLE
ACADEMIA HISPANO. — Enseñanza de MECANOGRAFIA por el sistema ciego. Material especial y métodos propios
ACADEMIA HISPANO: PREPARACION DE LA CARRERA DE COMERCIO DESDE INGRESO, así como el Bachillerato, en horas compatibles con la Escuela de Comercio e Instituto
CLASES NOCTURNAS desde las siete de la tarde, hasta las diez
Desde el día 5 que comienza el Curso, puede Vd. consultar lo que guste
No deje Vd. de hacerlo, que le interesa

M.C.D.2022

Discurso del Papa a los congresistas de las comunicaciones terrestres

"Los intereses económicos no deben prevalecer sobre las necesidades humanas"

Castelgandolfo, 4. — A las nueve y media de esta mañana, y en el Salón de los Suizos, del Palacio Apostólico de Castelgandolfo, el Padre Santo, dirigió un discurso a los participantes en el II Congreso Mundial de la Federación Internacional de las de comunicaciones terrestres, que se celebra estos días en Roma.

El Papa, agradeciendo el homenaje de los allí presentes, los saludo, con enumeración de las diversas secciones: Federación Técnica de Carreteras, Peritos de la Circulación, altos funcionarios de Administración Pública, Especialistas en Economía y Jurisprudencia y eminentes personalidades del mundo político, industrial y comercial de 52 países.

«Una gran ilusión y un fin hermoso —manifestó el Pontífice— animan vuestros estudios y vuestras decisiones. Las buenas calles y carreteras son necesarias para el desarrollo social y económico de los pueblos. Vosotros sois, por así decirlo, como un cuerpo de estudiosos y de médicos que examinan el sistema circulatorio de un ser vivo para conocer su naturaleza y sus leyes, el funcionamiento normal y sus anomalías. A través de las carreteras circula de hecho una gran parte de la vida de un país. Las arterias principales dan vida a las vías secundarias, y éstas, a su vez, a caminos vecinales que van transmitiendo hasta las últimas células del cuerpo social los medios necesarios de subsistencia. No sólo la provisión material, sino también la del espíritu, se sirve de las grandes vías para llegar hasta los hombres. ¿No es verdad que fenómenos históricos, como el budismo, se propagaron en el curso de los siglos a las más diversas naciones por itinerarios de caravanas? Y las notables vías del imperio romano ¿no facilitaron acaso la difusión de la religión cristiana en el mundo antiguo?

La aparición del automóvil ha producido una revolución, presentando problemas de gran complejidad—continuó diciendo Pío XII—y a la vez soluciones y progreso, creando un estado de cosas que ha dado origen a un conjunto de estudios y empresas de enorme importancia social».

Afirmó luego el Padre Santo que el empleo de las nuevas fuentes de energía ha pasado de ser una mera posibilidad a convertirse en una necesidad estricta, y que individuos, sociedades comerciales e industriales, naciones enteras, deben tomar parte en esta gigantesca y universal carrera, la velocidad, que caracteriza a la civilización moderna so pena de ruina económica. Por eso, las vías como medios de transmisión, entran en la lucha como elementos necesarios y aún decisivos.

Aludiendo a los aspectos distintos de la cuestión, el Papa insistió en que los intereses económicos no deben prevalecer sobre las necesidades humanas. «Sería inadmisible —dijo— que las concesiones destinadas a la construcción y conservación de una red de caminos y carreteras se encauzasen hacia intereses particulares, cuando poblaciones menos favorecidas necesitan verse libres urgentemente de un estado de inferioridad en el acceso a la cultura, de que dependen en gran parte las vías de comunicación.

El Padre Santo, se refirió después a la labor social de la Federación, acuciando el sentido de la responsabilidad. Refiriéndose a las fotografías del álbum presentado, el Padre Santo dijo: «Posando la vista en algunas de ellas afloraba a nuestro corazón una pregunta: «¿Dónde se dirigen tan veloces todos estos hombres? ¿Es el deseo de servir o el de dominar a su prójimo Y Nos pensábamos en el precepto de la caridad, en las palabras que resumen todas las esperanzas del Divino Maestro: «Amaos los unos a los otros como Yo os he amado; haced a los demás todo cuanto querais que los demás os hagan a vosotros». ¡Qué El traiga cada día más hacia sí los corazones y la voluntad de los hombres! El es la luz del mundo, y los que lo siguen no andan entre tinieblas».—Efe.

Panorama económico

Lucha de tendencias en la Bolsa.-La renovación del parque ferroviario.-España en el Consejo de Europa.-El complejo de Puertollano.-Próximas relaciones comerciales hispano-austriacas

Madrid. — (Servicio especial de «Argos».—Prohibida la reproducción).—Nuevamente fué sacudido el mercado nacional de valores por ciertas presiones alcistas, que si bien en alguna sesión llegaron a tener cierta intensidad, no han conseguido hacer variar en definitiva la situación un tanto estacionaria del «parquet». De todas formas, la oferta ha dejado paso a la demanda, siquiera sea ligeramente, y ello ya se ha puesto de relieve en los cambios, que de una manera débil, pero indudable, han experimentado pequeños beneficios.

En resumen, conviene destacar la debida orientación de nuestros lectores, que en los momentos presentes existen en la Bolsa tres direcciones totalmente distintas del negocio bursátil. De una parte la actuación de los habituales elementos maniobreros que pretenden hinchar los cambios. Frente a éstos, una gran masa de dóciles seguidores, que unas veces buscan ganancias fáciles y otras, buenas inversiones. Y entre estos dos sectores, otro no menos influyente, formado por los rápidos operadores que siempre buscan el liquidar velozmente las diferencias positivas. La orientación futura del mercado dependerá, pues, del predominio de una de estas tres fuerzas, sin dejar de tener en cuenta las operaciones de ampliación de capital que ahora comienzan a tener efecto.

Continúan llegando al puerto de Bilbao, más locomotoras eléctricas «Alco», tipo Diessel, procedentes de los Estados Unidos de Norteamérica, y destinadas a la modernización de los servicios ferroviarios nacionales. Ultimamente se descargaron otras cuatro del buque estadounidense «American Farmer», procedentes de New-York, las cuales serán también destinadas a la RENFE, y vendrán por sus propios medios hasta Madrid, para luego continuar a prestar servicio, según nuestras noticias, en las líneas de Andalucía.

Ha salido para Estrasburgo, al objeto de asistir a la reunión del Comité de Técnicos de Propiedad Industrial, del Consejo de Europa, el Iltmo. Sr. D. Nicolás Juristo Valverde, jefe del Registro de la Propiedad Industrial de España, quien, en unión del cónsul general de España en aquella ciudad, formará la Delegación que representará a nuestra Patria en la citada reunión internacional, en la que se tratarán temas relativos a patentes de invención, que tanta importancia pueden tener para el desenvolvimiento industrial de España.

Se están dando los últimos toques a las instalaciones de hidrogenización y fraccionamiento de hidrocarburos de la factoría de Puertollano, de la Empresa Nacional Calvo Sotelo. La parte de destilación de pizarras ya funciona desde hace varios meses. Trabajan actualmente en la puesta a punto de aquellas instalaciones no menos de cien técnicos y especialistas alemanes de hidrogenación.

Parece ser que Austria desea establecer un acuerdo comercial y de pagos con España, habiéndose entregado una invitación a nuestro Gobierno, para la iniciación de conversaciones encaminadas a tal fin. Sin embargo, no se cree que el comienzo de tales conversaciones tenga lugar antes de fin del año en curso, ya que es preciso en primer lugar el reanudar las relaciones diplomáticas que están interrumpidas entre ambos países desde el año 1938, o sea desde que Austria quedó anexionada por Hitler al III Reich alemán.

JOSE LUIS BARCELO
(Doctor «honoris causa» en Ciencias Económicas)

Condecoraciones de la Orden Civil de Alfonso X el Sabio

Grandes cruces

Excmo. y Rvdmo. Sr. D. José Cartaña y Angles, Obispo de Gerona; Excmo. Sr. D. Alejandro Gallinal Heber, Presidente del Instituto uruguayo de Cultura Hispánica; Excmo. Sr. Edgar Rego, Rector Magnífico de la Universidad de Bahía (Brasil); Excmo. Sr. B. Velloso Rebollo, Rector Magnífico de la Universidad Fontificia de Río de Janeiro; Excelentísimo Sr. D. Rafael Bernal Jiménez, Delegado de Colombia en la VIII Conferencia General de la U. N. E. S. C. O.; Rvdo. P. Francisco Javier Baeza, S. J., Provincial de la Compañía de Jesús (Castilla Occidental).

Encomiendas con placa

Don Víctor José Cedillo, Secretario privado del Presidente de la República de Venezuela; Rvdo. P. Rafael Gómez Hoyos, ex Secretario del Instituto Colombiano de Cultura Hispánica; D. Fabio Vasqués Botero, Secretario del Ministerio de Educación Nacional, de Colombia; D. Magnus Gronwold, Profesor de la Escuela Superior de Comercio, de Oslo; Don Felipe Barreda Laos, historiador peruano; D. Juan Martín Sauras, Catedrático e Interventor General de la Universidad de Zaragoza.

Encomiendas

D. Román Crespo Hoyos, Jefe de la Sección de Escuelas de Comercio, del Ministerio de Educación Nacional; D. Luis Morondo Urra, Director de la Coral de Cámara, de Pamplona; D. Paulino Ortiz Hernández, Director de la Escuela de Comercio, de Santander; Rvdo. D. Salvador Pons Tur; Monseñor Félix Henao Botero; D. Gustavo Soriano Urvina, Secretario de la Presidencia de la República del Ecuador; D. Luis Ortiz Terán, Jefe Civil de la Casa Presidencial de la República del Ecuador; D. Gustavo Vasconez Hurtado, ex Subsecretario de Gobierno; D. Paulino Ortiz Hernández; D. Efraín Cardozo, historiador paraguayo; Doña María Stella de Campos Goulart (Brasil); D. Joaquín Raposo González.

Cruz

D. Arturo Sordo Pérez, Instructor del Frente de Juventudes.

Lazos

Doña Sagrario Rodríguez Prieto y a doña Amelia Mato López.

CERDOS EXTREMEÑOS
de 4 a 6 arrobas
últimos días Jueves y Viernes
en la
Calle Estrada núm. 40

Por 4'50 pts. al día
PUEDE VD. ADQUIRIR UN MARAVILLOSO RELOJ
AUTOMATICO
ROTVAL
"SOLICITE CATALOGO GRATUITO"
ROTVAL-APART. 678-Madrid
SE NECESITAN AGENTES EXCLUSIVOS

Advertencia de Foster Dulles a Molotof

El envío de armas comunistas al Oriente Medio no contribuirá a aliviar la tirantez

Wáshington, 4.—El secretario norteamericano de Estado, Foster Dulles, dijo en su Conferencia de Prensa de hoy que ha advertido a Molotof que el envío de armas comunistas al Oriente Medio «no contribuirá a aliviar la tirantez», entre el Este y el Oeste.

Tal advertencia se la hizo dos veces en el curso de reuniones que celebró con el ministro soviético de Asuntos Exteriores en las Naciones Unidas.

Dulles manifestó que comprende los motivos que han guiado al jefe del Gobierno egipcio, Nasser, para comprar armas en Checoeslovaquia, aunque no cree que ningún país del Oriente Medio pueda conseguir la seguridad por medio de una carrera de armamentos. En cuanto a las razones que en este caso han movido a los dirigentes soviéticos, resulta difícil especular.

En su opinión, la única forma de eliminar la tirantez en el Oriente Medio, es adoptar medidas colectivas para detener la agresión en cualquier parte que se produzca. Confía Dulles en que las naciones interesadas aceptarán su propuesta del 26 de agosto para una garantía de seguridad que apoyarían las Naciones Unidas.—Efe.

FRACASA LA MISION DEL ENVIADO NORTEAMERICANO

El Cairo, 4. — Después de cinco días de estancia en esta capital durante, los cuales ha conferenciado dos veces con el jefe del Gobierno egipcio, Nasser, sobre la cuestión de la adquisición, por Egipto de armamento a países comunistas, ha salido para Beirut el enviado especial del Gobierno de los Estados Unidos, Allen. Se cree que su misión ha fracasado, pues tanto el Gobierno egipcio como el checo, han reafirmado su acuerdo sobre intercambio de productos egipcios por armamentos checos.—Efe.

EL CONSEJO DE LOS ULEMAS, OPINA

El Cairo, 4. — El Consejo de los Ulemas, de la Universidad de El Azhar, la más alta institución del Islam, ha declarado conveniente el suministro de armas checoeslovacas a Egipto, en bien de la seguridad del país, calificando de grave acto de hostilidad la interferencia de las potencias occidentales en ese asunto.—Efe.

Contacto directo del Gobierno español con el comercio y la industria de Barcelona

Los señores Arburúa, Fernández Cuesta y Solís, conferencian con diversas comisiones sobre los problemas que les afectan

Barcelona, 4.—El ministro de Comercio, señor Arburúa, ha recibido esta tarde en la Delegación Regional de Comercio a diversas comisiones de las industrias del algodón, lana y seda, así como a los miembros de los sindicatos del Metal, Industrias Químicas, Hostelería y Espectáculos y Cámaras Oficiales de la Industria y del Comercio.

El ministro, en compañía del ministro secretario general del Movimiento; delegado nacional de Sindicatos, señor Solís Ruiz; subsecretario de Comercio, marqués de Miraflorio; director general de Comercio, señor Serrano; y secretario general técino, señor Sánchez y otras personalidades y altos jefes del Ministerio, ha escuchado sucesivamente a las diversas comisiones, que le han expuesto todos los problemas que les afectan.

Terminadas las reuniones, el señor Arburúa recibió a los representantes de la Prensa, que habían asistido a todas ellas, para resumir lo tratado en las mismas y fijar la postura del Ministerio en cada uno de los aspectos abordados.

Comenzó diciendo que, estando el Gobierno en Barcelona, había deseado ponerse en contacto directo con todos los sectores del Comercio para conocer sus problemas y tratar de darles solución. «He querido —añadió— que en estas reuniones estuvieran presentes los Sindicatos, porque en ellos están encuadrados los representantes de los sectores afectados, y de ahí la presencia del minstro secretario general del Movimiento y del delegado nacional de Sindicatos, así como del jefe del Sindicato nacional textil, señor Martínez Sánchez-Arjona.

Se refirió en primer lugar al problema del algodón, diciendo que, en realidad, no existen problemas pendientes en esta rama, puesto que todas las semanas están sus representantes en estrecho contacto con el Ministerio de Madrid. Por todo ello, se puede decir que lo tenido es un cambio de impresiones, en el transcurso del cual me han pedido se aumenten un poco las exportaciones, que en algunos aspectos se han limitado, para no desabastecer el mercado nacional, que traería consigo un encarecimiento de los tejidos. Han solicitado también exportaciones a Turquía, que es un mercado que, por sus dificultades con el resto del mundo, y en especial con Europa, ofrece grandes posibilidades por los precios altos que paga. Todo esto queda supeditado a la llegada, dentro de unos días, de una delegación de aquel país, con lo que se establecerán las oportunas negociaciones, y del resultado de las mismas depende que se pueda dar satisfacción a esta petición. Desde luego, la situación ha mejorado, ya que hace un año esos industriales tenían pendientes un millón ochocientos mil dólares de tejidos, cuya exportación se permitió, con los consiguientes beneficios. La impresión es que los stocks no han aumentado, y que en general la industria atraviesa un momento desahogado, y la situación bancaria no es alarmante, ni mucho menos. En cuanto a las bajas de los mercados exteriores, no nos afectan, ya que podemos mantener un precio estable.

Por lo que respecta a la lana, existe una pugna entre los ganaderos y los industriales textiles laneros, consecuencia lógica de sus intereses encontrados, pues mientras unos quieren sacar el máximo provecho de su producción, los otros aspiran a adquirirla a precios más bajos. Es de desear, de acuerdo con los Ministerios de Comercio y Agricultura, lograr una fórmula para regular este mercado. La solución podría ser la adquisición en el mercado interior de determinadas cantidades que, junto con las exportaciones, permitieran mantener un precio estable.

En la industria sedera, los problemas principales son los del mercado negro del rayón, que pueden resolverse limitando las exportaciones, y el de las fibras de nylón, cuya producción en España debe intensificarse. Hasta tanto que ello no se consiga y sea suficiente, habrá que importar. De todas maneras, los problemas de este sector carecen de importancia, y los industriales están dispuestos a proponer al Ministerio de Comercio una solución inmediata.

En cuanto a los representantes de los Sindicatos, el de Industrias Químicas ha pedido la revisión de la nomenclatura arancelaria; el de Metales, lo mismo y un suministro de materias primas, especialmente de chatarra no ferrosa; el de Hostelería, la renovación de utillaje para las cocinas y microbuses de ocho y diez plazas para el servicio de viajeros entre estaciones y hoteles, todo lo cual es de fácil solución.

El ministro añadió que también recibió la visita de los componentes de la comisión ejecutiva de la operación M-2, que agrupa los principales sectores económicos de exportación de manufacturas metálicas, que han pedido trámite con urgencia solicitudes y materias primas, todo lo cual no son en realidad problemas, pues estamos en estrecho contacto con ellos en Madrid.

La visita de las Cámaras —dijo— ha sido de simple cortesía.

Finalmente, el señor Arburúa, a petición de los informadores, dió a conocer su impresión general sobre estas reuniones, diciendo que por lo que respecta al comercio tal como van las cosas actualmente, con la fluidez de los mercados exteriores, puede asegurarse que en los próximos meses ha de notarse en todos los sectores económicos del país mayores facilidades. Señaló que en el Ministerio se ha creado una sección especial para tramitar con carácter urgente, todas las peticiones de aquellos productos de necesidad inmediata, como son piezas de repuesto, utillaje para determinadas industrias, etc., todo lo cual se resuelve con la máxima rapidez, a fin de no entorpecer el normal desenvolvimiento de la economía patria.

Dijo, por último, que la mayor facilidad para las importaciones, así como para el suministro de divisas, unido al esfuerzo enorme que se viene haciendo en España, en lo que respecta a la industrialización, siguiendo las directrices del Generalísimo, que ha dado impulso extraordinario a todos estos aspectos, permitirá, en los próximos años, un auge mayor de nuestra economía, sobre todo cuando esté terminado el complejo industrial de Avilés de forma que si en los últimos cuatro años hemos conseguido libertad en el mercado interior, los cuatro próximos ofrecerán una perspectiva todavía más satisfactoria.—Cifra.

L. MARTIN GONZALEZ
SASTRERIA
Mayor, 8. Teléf. 2813. Palencia
Santiago, 17. Teléf. 1135. Valladolid
Participa a su distinguida clientela haber recibido las últimas novedades en trajes, gabanes y gabardinas de señoras y caballeros

Los Estados Unidos apoyan la solicitud de España de ingreso en las Naciones Unidas

Austria acuerda solicitar del Gobierno español el restablecimiento de relaciones diplomáticas entre ambos países

LOS ESTADOS UNIDOS APOYAN

Wáshington, 4.—Los Estados Unidos apoyan la solicitud de España de ingreso en las Naciones Unidas, de acuerdo con su política de apreciar a cada país según sus propios méritos, ha declarado el secretario norteamericano de Estado John Foster Dulles, en su conferencia de Prensa.

Dulles aclaró la postura estadounidense en relación con la solicitud de España en respuesta a una pregunta. Dijo que cualquier país que sea admitido en las Naciones Unidas debe ser amante de la paz y estar dispuesto a cumplir las obligaciones bosquejadas en la Carta, y que el punto de vista de los Estados Unidos es que el Gobierno español cumple tales requisitos.—Efe.

AUSTRIA QUIERE RESTABLECER RELACIONES DIPLOMATICAS CON ESPAÑA

Viena, 4.—Oficialmente se anuncia que el Gabinete austriaco ha acordado solicitar del Gobierno español el restablecimiento de relaciones diplomáticas entre Austria y España.

Un comunicado dado después del Consejo de Ministros, celebrado hoy bajo la presidencia de Raab, dice que el ministro de Asuntos Exteriores, Leopold Filg, presentó un informe sobre la necesidad de restablecer, por motivos culturales y económicos, las relaciones diplomáticas entre Austria y España, y que el Gobierno —de coalición de populistas (conservadores) y socialistas— lo aprobó por unanimidad y acordó debe establecerse en un futuro próximo una misión diplomática austríaca en Madrid.—Efe.

DECLARACIONES DEL EMBAJADOR MR. LODGE

Las Palmas, 4.—El embajador de los Estados Unidos en España, Mr. Lodge, en conferencia de prensa celebrada momentos después de su llegada a Las Palmas, sostuvo la siguiente conversación con los periodistas.

—¿Qué opina usted, señor embajador, sobre la misión de España en la O. N. U.?

—Yo creo que España debe estar en las Naciones Unidas. Mi Gobierno piensa así. Mi hermano, que es presidente de la delegación de los Estados Unidos en la O. N. U., está también de acuerdo, y además así opina también el presidente Eisenhower.

—¿Y si la salud del presidente le obligara a cesar, habría cambio de actitud en los Estados Unidos?

—En primer lugar, los médicos que han visitado al presidente han expresado la esperanza confiada de su restablecimiento completo. En segundo término, estos han dicho que dentro de cierto período estará capacitado para tener conferencias y consultas con el secretario de Estado y otros miembros de su Gobierno. En tercer lugar, la oficina de la presidencia ha sido organizada por el presidente Eisenhower, y por primera vez en la historia de los Estados Unidos el vicepresidente ha sido incluído en todas las reuniones del Gabinete. El vicepresidente ha presidido reuniones del Consejo Nacional de Seguridad, y ha sido enterado de todos los asuntos del Gobierno. Podemos esperar con confianza que los asuntos de Gobierno no experimentarán cambio alguno en los próximos meses. El presidente está constantemente al tanto de los asuntos del Gobierno y su alejamiento temporal, no significará cambio alguno en la marcha normal de su política.

—¿La política rusa de las sonrisas produce eco favorable en los Estados Unidos y se estima sincera?

—Nuestro gran presidente Eisenhower está actuando de acuerdo con las mejores tradiciones de los Estados Unidos: las tradiciones de otro gran presidente: Abraham Lincoln, cuya sabiduría todavía nos ayuda. Lincoln ha dicho que en nuestras relaciones con otros países hay que ceder un poco aquí y otro poco allá; pero en caso de emergencia tiene que esperar lo mejor y, al mismo tiempo, prepararse para lo peor. Yo creo que esta actitud simboliza la opinión actual del presidente, el secretario de Estado y los miembros de mi Gobierno. Eisenhower tiene un gran genio para la conciliación, pero al mismo tiempo mantiene una vigilancia constante sobre los vaivenes que se puedan suscitar en la situación mundial. La política de los Estados Unidos, se basa en no perder la guardia, en fortalecer la NATO, apoyando la entrada de España en el Pacto Atlático, y en mantener la vigilancia constante.

—¿Cómo ven los Estados Unidos la situación francesa en Africa del Norte?

—He venido a España en marzo y no he vuelto a los Estados Unidos desde entonces. Por ello, sobre este asunto, en el que no tengo elementos de juicio, prefiero no opinar.

—¿Qué opinión le merece el Generalísimo?

—El Generalísimo Franco ha sido encantador conmigo en las conversaciones que he tenido la oportunidad de sostener con él. Mis conversaciones con el Caudillo, siempre han sido amables y cordiales.

—¿Qué opina de España como nación actualmente?

—Me doy cuenta de que España crece en su poder económico y en su potencial económico.

Soy muy optimista sobre el futuro del pueblo español. Una de las cosas que más me ha impresionado con respecto a este pueblo, es su vigor moral, su sana vida de familia. España está, como siempre, haciendo una contribución importante a la cultura Occidental.

—¿Qué parte de España le gusta más?

—Toda España.—Cifra.

¿Qué leeré hoy?

NOVEDADES EDITORIALES CULTURALES Y TECNICAS

«ENCICLOPEDIA DE LA SIMPATIA».—El perfecto manual para desarrollar la simpatía personal. Es un libro que viene a combatir el aburrimiento con las armas de la gracia y del ingenio. (376 páginas. 98 pesetas).

«COLECCION DE ENCICLICAS Y DOCUMENTOS PONTIFICIOS». — Interesante publicación del Secretariado de Publicaciones de la Junta Técnica Nacional de la Acción Católica. (351 páginas. 260 pesetas).

«AMERICA EN LAS LETRAS ESPAÑOLAS DEL SIGLO DE ORO». — De Valentín de Pedro. (Editorial Sudamericana. 365 páginas. 95 pesetas).

«DESCUBRIMIENTOS ESPIRITUALES». — De Giovanni Papini. (Emece Editores. 215 páginas. 40 pesetas).

«LA NUEVA ONTOLOGIA». — De Nicolai Hartmann. (Editorial Sudamericana. 259 páginas. 65 pesetas).

«PASCAL». — De M. Federico Sciacca. (Editorial Luis Miracle. 254 páginas. 85 pesetas).

«VADEMECUM DEL VETERINARIO». — De E. Nicolás y A. Brion. (Ediciones Gea. 795 páginas. 250 pesetas).

«COMO VIVIR SANOS 150 AÑOS». —Del Dr. A. Severon. Una síntesis unitaria de la Medicina y del hombre. (Editorial Sintes. 190 páginas. 30 pesetas).

«YO DOMINO LA VIDA». — De José Meler. (Formación del carácter y educación de la personalidad). (Editorial Sintes. 268 páginas. 30 pesetas).

«ANTIGONA, REINALDO Y ARMIDA». — De Jean Cocteau. El gran teatro del mundo en una edición popular. (162 páginas. 45 pesetas).

NOVELAS Y EXCURSIONES

«JONES, EL HOMBRE ESTELAR». —De Robert A. Heilein. (En rústica. 283 páginas. 25 pesetas).

«EL SALARIO DEL MIEDO».—De Georges Arnaud. La novela de fama mundial, de la cual extrajo el director Clouzot el argumento de su película del mismo título, con la cual obtuvo el Gran Premio del Festival Cinematográfico de Cannes 1953. (En rústica. 197 páginas. 40 pesetas).

«MANUAL DEL EXCURSIONISTA Y DEL ACAMPADOR». — De Jorsin. Con 100 ilustraciones. (Editorial Sintes. (En rústica. 225 páginas. 40 pesetas).

«CAMPING». — De Jorsin. Con un código del acampador. (Editorial Sintes. (En rústica, con 266 ilustraciones. 295 páginas. 60 pesetas).

POESIA

«VEINTE POEMAS DE AMOR» y «UNA CANCION DESESPERADA». —De Pablo Neruda. (Editorial Losada, S. A., de Buenos Aires. (Quinta edición. En Rústica. 18 pesetas).

REVISTAS

«MERIDIANO». — Correspondiente al mes de octubre. 8 pesetas.

Pueden adquirirse estas obras en la librería I. G. DIARIO-DIA, calle Mayor, 147-151, Palencia. A los pueblos se enviarán contra reembolso.

Han nacido dos estrellas

Tal es la revelación de la unión astronómica, según la cual el universo está en plena creación, partiendo de una fuente desconocida

Wáshington. — (Servicio especial para nuestro periódico).

—Dos estrellas han nacido durante la pasada semana.

Tal es la comunicación, que el doctor Herbig, en el Congreso de la Unión Internacional Astronómica acaba de hacer, gracias a la potencia de su observatorio fotográfico de la Universidad de California.

El doctor Herbig está luchando desde hace años por arrancar el secreto de esa galaxia de estrellas, que vulgarmente se llama la Vía Láctea. Y quiere sorprender el secreto que esconde el firmamento tras de ese muro de más de 200.000 millones de estrellas, que están de nosotros a la distancia de unos 1.600 años de luz, situadas todas en esa zona de Orion, compuesta de polvo cósmico y de gas. En ella se advierten inmensas nubes de hidrógeno y creen los astrónomos, que es esa zona precisamente la cuna de las estrellas.

El doctor Herbig cree en las "estrellas niñas, infantes", al menos cuando se las compara con otras, que tienen muchos miles de millones de años de existencia.

Una fotografía, obtenida de la Niebla de Orion en 1954 es la mejor revelación de que en el universo "algo se está haciendo" y también de que el universo está en plena juventud.

Sin posibilidad de error, estos mismos días, la cámara fotográfica ha sorprendido cinco estrellas en un sitio determinado donde antes no había más que tres.

COMO LAS FLORES...

¿Surgen las estrellas en el firmamento, como las flores en nuestros jardines? El doctor Herbig no se inclina a creerlo así, pero tampoco se atreve a negarlo. Claramente ha visto que hay verdaderas estaciones de floración de estrellas.

—Quizá esos procesos, que estamos observando desde la tierra, hayan tardado en desarrollarse miles de millones de años, pero quizá también aparezcan súbitamente, por saltos.

—Nuestros conocimientos sobre el universo no pueden ser más incompletos. Y sin embargo, somos nosotros mismos verdaderos y auténticos testigos de una nueva fase o al menos de ciertos episodios en la evolución estelar.

—Los astrónomos cuentan y recuentan las estrellas —añade— pero no están ni siquiera seguros del origen de nuestro sistema solar.

Sobre esta materia del nacimiento de las estrellas, quizá conviniera recordar una vieja frase del pseudo Agustín.

—Antes de que Dios hiciera el Cielo ,la tierra, las estrellas, etc., había construído ya el infierno para aquellos, que se dedican a escudriñar estos altísimos misterios.

OPINIONES

Con este motivo, los astrónomos se permiten también el derecho a opinar sobre los orígenes del universo y de la vida, bajo un plan histórico, como otros sabios lo hacen bajo un terreno biológico, por ejemplo. Y los astrónomos están divididos en dos grandes escuelas, cuando se estudian esos misterios de la infinitud del universo.

Creen unos, los menos, que la creación puede y pudo tener lugar en un cuarto de hora, lo que duró la explosión cósmica, situando cada elemento, cada astro, cada planeta en su puesto eterno.

Según los más, el universo brota de una fuente, con esas galaxias que está constantemente flotando sobre la nada, mientras que la materia que salta de ese manantial de vida en forma de átomos de hidrógeno, como burbujas, se presta a nuevas combinaciones infinitas.

La teoría de la creación constante cada día adquiere más noble ejecutoria y los astrónomos se lanzan en verdadero ejército al asalto de los grandes secretos estelares.

Gracias al UNIVAC, el calculador monstruo, se ha podido demostrar teóricamente al menos, que Sirius, la estrella más vecina de nuestro sol, es la condensación de una nube de hidrógeno, que apenas tiene 100 millones de años, mientras que la tierra pasa de 5.000.

UBALDO DE LEON

TINTA
Waterman's
para estilográfica y uso general
Tratada con HEXAfluid
6 ventajas destacadas:
realza la brillantez e intensidad de colores
comunica fluencia instantánea
protege contra corrosión de plumillas
alarga la vida del sistema de llenado
evita la coagulación de la tinta
forma perfecta película deslizante que ayuda a la escritura suave
Todas debidas al HEXAfluid
Toda tinta Waterman's, tanto azul-negra como de colores esta tratada con
HEXAfluid
marca registrada
Ninguna otra lo contiene
Exigir Waterman's
fabricada por HASSINGER S.A.
Balmes, 75 - Barcelona

en I. G. DIARIO-DIA -- Palencia

M.C.D.2022

Deportes

Young Martín es ahora aspirante al título mundial

Su triunfo constituyó una sorpresa para los aficionados británicos

Nottingham, 3. — La «víctima» Young Martín, de España, ha vencido por fuera de combate a Dai Dower, de Gran Bretaña, en el décimo segundo asalto de una pelea celebrada esta noche en ésta, con lo que ha conquistado el título de campeón de Europa de los pesos moscas, lo que ha constituído una de las sorpresas más grandes registradas en el boxeo británico.

Ha sido la primera derrota de Dower en sus treinta y nueve peleas como profesional, que le pusieron cerca de conseguir el título mundial de su categoría. Ocurrió después de doce asaltos de encarnizada pelea, en la que el estilo agresivo del español ha superado completamente el estilo encorvado de Dower.

Martín, que pesó solamente dos onzas más que el campeón (110 libras y doce onzas, contra ciento diez libras y diez onzas del británico), derribó a Dower repetidamente con una serie de derechazos e izquierdazos. El final vino cuando el español derribó a su contrario por la cuenta de ocho en el décimo segundo asalto, terminando seguidamente con él, mediante un directo de izquierda al cuerpo, que dejó a Dower tendido en la lona, mientras el árbitro contaba los segundos de rigor. Martín fué un ganador clarísimo y recibió una generosa ovación al salir del cuadrilátero.

El final estaba ya decidido en el décimo asalto, en el que fué derribado seis veces. El español cambiaba su ataque de la cabeza al cuerpo y volvía a repetirlo con una frecuencia que dejaba perplejos a los espectadores.

La posibilidad de Dower, de optar al título mundial frente a Pascual Pérez, de Argentina, se desvaneció con la pérdida de su título europeo. Antes de la pelea, los técnicos estaban de acuerdo en que tenía que vencer para robustecer sus peticiones de enfrentarse a Pérez, ante sus paisanos de Cardiff, el verano próximo.

Ahora es Martín y no Dower, quien se presenta como probable aspirante al título mundial que posee el argentino. Los técnicos dijeron que el español estaría dispuesto a desplazarse a Buenos Aires para efectuar tal pelea. Dower nunca ha celebrado un combate como profesional fuera de Gran Bretaña.

Los cuidadores de Martín, llenos de júbilo, no pudieron ser localizados inmediatamente, para que hicieran predicciones sobre los futuros planes de su pupilo.

La señora Evelyn Dower, esposa del campeón británico, de pelo moreno, que estaba sentada en una silla de ring esta noche, sollozaba y escondió su cara en sus manos cuando Martín hacía tambalearse a su esposo golpe tras golpe.

El agente británico de Martín, Roger Colson, dijo después del combate, que se haría un ofrecimiento a Pérez, para que defendiera su título contra Young Martín, en Madrid, el próximo mes de junio.

Martín quedó emocionado después de ser declarado campeón.

Sus cuidadores hicieron una danza guerrera en torno a él, cuando marchaba hacia el vestuario entre la multitud que le aclamaba. Muchos de los espectadores le dieron palmadas en la espalda y le decían: «Bien hecho».—Alfil.

Distribución de las 10 becas regaladas por el Centro CCC

Realizado el sorteo de las diez becas semanales que distribuye la Academia C. C. C. los agraciados en la semana del 22 al 29 de septiembre, han resultado ser:

Don Angel Jareño Torrente, MINAYA (Albacete). D. Félix Díaz, TORTOLES DE LA SIERRA (Avila). Don Francisco Conesa, Barcelona. Doña Carmen Albero Cabanelas, LAYAS-BARBANTES (Orense). Doña Eufemia Miguel García, NAVAJUN (Logroño). D.ª Benita Cilleros Martín, ALBERCA (Salamanca). D. Raimundo Manrique Velasco, AMPOSTA (Tarragona). D. José Alvarez Albaneda, LA RINCONADA (Sevilla). Don Antonio Ruiz Neupauer, JEREZ DE LA FRONTERA (Cádiz).

Cualquier español que lo desee puede llegar a beneficiarse de una de estas becas de estudio, solicitando previamente información al Centro de Cultura por Correspondencia C. C. C. M 68. SAN SEBASTIAN.

MATERIAL DE OFICINA, EN I. G. DIARIO-DIA

SEMBRADORAS

"LA IDEAL"

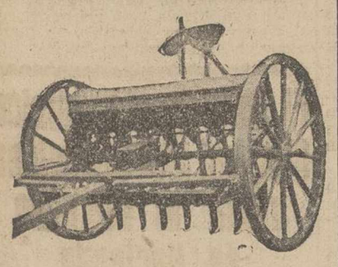

Se fabrican del tipo Empire de botas y ballestas a volco, San Bernardo y especiales de Líneas Pareadas a la distancia que deseen

INFORMESE EN

MAQUINARIA AGRICOLA

URBON

R. ARGENTINA.—PALENCIA

Sucesos en los pueblos

VILLOTILLA

NIÑA MUERTA EN ACCIDENTE. — Cuando Felicísimo Alvarez Martín, vecino de Carrión, se encontraba en este pueblo de Villotilla, con su carro, repartiendo pan, se espantó la caballería, atropellando a una niña de dos años llamada María Belén de Pardo García, que estaba jugando a la puerta de su casa. Una de las ruedas del carro pasó por el vientre de la infeliz criatura, que murió en el acto.

SALDAÑA

NIÑO HERIDO POR UNA BALA.—En el inmediato pueblo de San Martín del Obispo, el niño de 14 años, Angel González Gutiérrez, fué asistido por el médico, que le apreció una herida de proyectil en el hemitórax izquierdo, a la altura de la séptima costilla, sin orificio de salida. Calificó su estado de pronóstico grave.

El muchacho manifestó que machacando un objeto que encontró entre unas basuras, hizo explosión, causándole la herida. Se supone que fuera una cápsula de arma corta, del calibre 6,35.

YO DOBLÉ MI COSECHA SEMBRANDO CON MINDORO

¡¡LABRADOR!!

Coloca tu dinero a elevado interés empleando las nuevas técnicas de siembra para obtener más rendimientos.

El MINDORO no es un abono.

Es un producto a base de VITAMINAS y HORMONAS que aumentan el poder germinativo de la semilla y proporciona a las raíces un mayor desarrollo.

Las plantas tratadas con MINDORO se desarrollan MAS, resisten la sequía MEJOR y dan cosechas más ABUNDANTES.

Abona normalmente tus tierras, pero además MINDORIZA la semilla antes de sembrar.

Haz una prueba este año y el próximo tratarás toda la simiente.

Solicita folletos explicativos.

El MINDORO es de aplicación a toda clase de semillas y plantas, variando tan solo la modalidad de empleo.

PRECIOS:

Bote de 1/2 kilo	60 Ptas.	unidad.
» 1 kilo	110 »	»
Barriles de 5, 10, 25, 30, 50 kilos a	100 »	kilo

Franco portes y embalajes

LABRADOR

Con un Kilo de MINDORO tratarás CIEN KILOS DE TRIGO y aumentarás su rendimiento en un 16 al 40 %

MINDORO

Registrado en la Dirección General de Agricultura número 15

MINDORO

PRODUCTO PARA AUMENTAR EL RENDIMIENTO DE LAS COSECHAS

Con MINDORO, cosecha de oro

PRODUCTOS QUIMICOS

IRUCA S.A.

NARCISO SERRA, 3 - MADRID

PEDIDOS A FABRICA Y EN LAS ZONAS A LOS EXCLUSIVISTAS

Distribuidor Exclusivo para Palencia: D. Eduardo Melero-Mayor n.º 200-PALENCIA

Concurso para la adquisición de pieles vacunas

El próximo día 7 de octubre, se celebrará un concurso entre comerciantes-importadores para la adquisición de pieles vacunas por un total de seiscientos mil dólares.

Igualmente, se hace público, que los industriales curtidores que deseen importar pieles para empeine, podrán presentar hasta el día 14 de octubre, las correspondientes solicitudes en la Dirección General de Comercio y Política Arancelaria, Paseo de la Castellana, 14.

Las bases para concurrir al citado concurso, así como las normas para solicitar importaciones, se hallan expuestas en los tablones de anuncios del Ministerio de Comercio, Castellana, 14, y del Sindicato Vertical de la Piel, Avenida José Antonio, 32.

LA BOLSA AL DIA

BOLSA DE BILBAO

Bilbao, 5. — La sesión de Bolsa de hoy, precedida de tendencias firmes, se ha deslizado en un ambiente de mayor laboriosidad e interés que la de ayer, destacando la animada contratación de las acciones de Siga, al proseguir su pujante reacción junto con el mercado de Eléctricas que ha continuado con suavidad sus avances pasados. El resto del negocio se ha desenvuelto con cierto entusiasmo y firmeza excepto en la Española de Petróleos que ha retrocedido 18 enteros.—Cifra.

BOLSA DE MADRID

Madrid, 5. — La jornada de hoy en Bolsa ha sido bastante reposada de cambios, excepto en los dos valores más movidos esta temporada: Petróleos y Ponferrada. El primero ha operado a 730, 723 y 728, con baja de doce enteros, quedando al final ofrecido. En Ponferrada, se ha hecho dentro de hora únicamente, el cambio de 517, con alza de doce enteros, pero después ha seguido saliendo dinero que ha llegado a pagar, incluso a 535'10 lo que supone otros 18 enteros por encima del cambio oficial. En los demás valores las diferencias han sido escasas, no pasando de los cuatro enteros en ambos sentidos, abundando más los avances. Las oscilaciones más salientes fueron, de cuatro enteros de mejora en Crédito Industrial y Altos Hornos y de retroceso por igual cuantía Explosivos y Productos Químicos Sintéticos. — Cifra.

BOLSA DE BARCELONA

Barcelona, 5. — La sesión de Bolsa de esta mañana no ha sido muy fructífera debido al retraimiento del dinero.

BANCO DE SANTANDER

Fundado en 1857

Banca-Cambio-Bolsa

Caja de Ahorros

Mayor Fral., 79. PALENCIA

Ventanal de la calle Mayor

HISTORIA DEL BISCUTER

El amigo de Frechilla, a la chita callando, se ha comprado un Biscuter. El hombre se lo tenía muy callado (es natural), pero anoche vino con él a la tertulia de trasnochadores y lo dejó a la puerta del bar, como si fuese un automóvil.

—¿Te lo han traído de Tánger? —le dijo (ingénuamente) el amigo de Guardo, como si se tratase de un encendedor Ronson o de una pluma.

—No, hombre: si es de fabricación nacional, como el amonitro o Lola Flores.

Uno no sabe donde terminan los juguetes y donde empiezan los Biscuters, quizá porque esta línea de demarcación no esté muy bien delimitada. Lo que uno sabe es que, coche o juguete, encendedor o coche, el Biscuter no deja de tener sus peligros: el otro día, al doblar la esquina del Salón, sacó la mano izquierda y se la pisaron.

Ahora bien, lo mejor es lo de la tienda. Cuando el amigo de Frechilla fué a comprar el suyo, le dijo el vendedor:

—¿Es para llevar puesto o se lo envuelvo?

—Lo llevaré puesto, gracias. ¿Tiene ya gasolina?

—¿Para qué iba a tenerla? Que le empuje el botones hasta el surtidor.

Y el botones le fué empujando. Y al llegar al surtidor se dió cuenta de que no había quitado los frenos.

... ...

Y, ahora, un episodio (vivido) de Biscuter:

Durante la pasada feria de Valladolid, alguien dejó un Biscuter en la puerta del hotel Conde Ansúrez, como un coche cualquiera, casualmente la lado de un Cadillac magnífico del torero Jumillano.

Y sucedió que mientras el amigo de Valladolid le introducía en una ceremonia flamenca de esas en que uno se olvida hasta del coche, un malpensado le ató el Biscuter a una bicicleta de Telégrafos y el repartidor, sin darse cuenta, se lo llevó hasta cerca de la Estación.

Cuando el dueño volvió a recogerlo no lo encontró y se puso a mirar atentamente por el suelo:

—¿Se le ha caído algo, señorito?—le preguntó el abrecoches.

—Sí, el Biscuter.

—Pues espere usted a que sea de día. De noche y sin linterna va a ser imposible encontrarlo, con tantos papeles como hay por el suelo.

... ...

—Lo que no me gusta del Biscuter —dice un trasnochador que tiene camión— es que no le hayan puesto marcha atrás.

—Y ¿para qué iba a necesitarla? Mientras el dueño tenga dos manos, con una le sobra para darle vueltas de 180 grados.

—Lo que más me gusta del Biscuter —dice otro con camión y con cartel— es la gran facilidad de poder dejarlo en el guardarropa, para que no se moje.

... ...

¡Las ventajas del Biscuter!

No puede negarse que, como hacer falta, hacía falta, y mucha, en España un coche utilitario que resulte tan económico. El Biscuter consume tan poca gasolina, que verdaderamente no consume nada, pues en caso de necesidad basta una bicicleta para remolcarlo. Y una bicicleta se puede pedir prestada a cualquier amigo.

Porque el Biscuter tiene la auténtica economía de un coche utilitario cien por cien, la cual no la tienen los coches calificados de utilitarios. La demostración se halla en que consideramos utilitarios al Volkswagen y al Seat. Pero cuando a uno le conceden uno de estos, se pasa los días en Madrid dedicado al transporte de amigos como agua. Y resultan muy caros. Pero el Biscuter, no apto para el transporte de ninguna Angelines, ha de ser económico donde los haya. Porque lo que no hay para él son chicas. Y sin Angelines amigos, hasta los camiones Pegaso "salen" regalados.

Otra de las grandes ventajas del Biscuter, es el ahorro del garage. El Biscuter se puede guardar en casa, como el bastón y el paraguas, incluso en estos pisos modernos donde se ha aprovechado el espacio por centímetro habitable. Por pequeño que sea el piso, siempre habrá algún rincón en la cocina o así para aparcarlo, como lo hay para una nevera.

Y, además, al tenerlo en casa, la muchacha lo puede limpiar todas las mañanas, para que cuando usted lo lleve a la oficina, vaya bruñido y rutilante como uno de verdad.

—Petra, la gabardina y el coche.

—Tenga usted. Pero mire, señorito, que han fregado la escalera y va a patinar al bajar los escalones.

—Entonces, bájelo por la escalera, con una cuerda. Y cuidado no se enganche en los tiestos del balcón del entresuelo, como el otro día.

Hay quien por vivir en un piso pequeño (como vivimos todos hoy, excepto esos amigos del camión), lo tiene colocado encima de la mesa del comedor, con lo cual se ahorra el centro de mesa, que ahora están caros.

Y, en fin, la comodidad del Biscuter la va a demostrar este ejemplo, ocurrido hace pocos días a un amigo nuestro:

—Una habitación —dijo al llegar al hotel— y la llave del garage.

—¿Para qué? —le dijo el conserje, mirando a la calle.

—Para el Biscuter.

—¡Oh, no es necesario! ¡Pepe, dale a este señor una ficha del guardarropa!

—Aquí tiene, señor: la 27 para la gabardina y el sombrero, y la 28 para el Biscuter.

... ...

Por último ¿qué piensan las mujeres del Biscuter?

Aún es demasiado pronto, amigos, para que hayan podido fijar posiciones, sobre todo las rubias. No obstante, noticias recibidas de fuente garagista bien informada, aseguran que será bien recibido por ellas, apoyando este optimismo en la benevolencia con que la mujer recibe todas las innovaciones que sus amigas íntimas no han utilizado todavía.

Buenas noches a todos.

La próxima vez hablaremos de automóviles, que están muy de moda.

J. L. DIAZ-CANEJA

Rincón amano

PESCADOR

Un pescador infortunado que acaba de pasarse el día con su caña sin conseguir que pique ningún pez, penetra en una pescadería y le dice al dueño:

—Quiero uno de los pescados de esa banasta, pero le ruego que me permita engancharle en el anzuelo y sacarlo así para llevármelo.

—Como usted quiera, señor; pero...

Comprendo que le extrañe, pero voy a casa después de un día de pesca sin haber logrado nada. Quiero llevarme de ese modo lo que le pido, porque voy a decir a mi mujer que lo he pescado yo. Y seré un pescador muy malo; pero no soy un mentiroso.

FAMILIA DESGRACIADA

Walter Chiasi, refiere la situación de una familia conocida suya, situación que resulta aflictiva por demás. Es la siguiente:

La hija firma poesías que nadie quiere leer.

El hijo firma comedias que nadie quiere representar.

La madre firma novelas que nadie quiere editar.

El padre firma cheques que nadie quiere pagar.

ADIVINANZA

Número 725:

Justa me llaman por doquier,
soy alabada sin tasa,
a todos parezco bien,
nadie me quiere en su casa.

Sol. a la Adivinanza número 724:

EL HUMO

CRUCIGRAMA

Número 1.413 Por MIROSPA

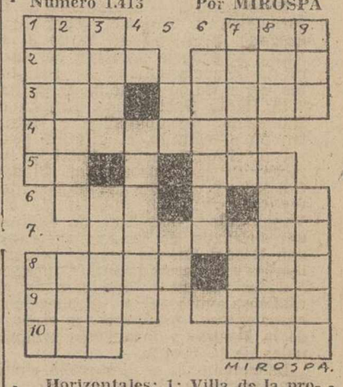

Horizontales: 1: Villa de la provincia de Jaén. Nombre de varón. 2: Río siberiano. Lancé. 3: Establecimiento. Polvillo fecundante. 4: (al rev.) Señálalo. 5: Nota musical. Río de Aragón. 6: Praderia donde suele sestear el ganado. Dios egipcio. 7: Recogerán las anclas. 8: Nombre que se da a la cera con que untan las abejas la colmena. Río de Italia. 9: Nombre de varón. (al revés) Agarena. 10: Aire popular canario. Tosté.

Verticales: 1: Sofocación. Nombre árabe de varón. 2: Gran cordillera de la Europa Oriental. Flor. 3: Nombre de mujer. Nombre de mujer. 4: Provincia española. 5: Valle europeo. Camina. 6: Pieza de música. 7: Virgen española. Extraña. 8: Hablé con Dios. Instrumentos de labranza. 9: Dícese del hilo cuyas hebras están poco torcidas. (al revés) Precede.

Sol. al Crucigrama número 1.412:

Horizontales: 1: Par. Tse. 2: Icod. Poro. 3: loC. Pecan. 4: olétocA. 5: Na. Ara. 6: raM. La. 7: Matones. 8: adirA. Amé. 9: Tana. Usad. 10: Ela. Ana.

Verticales: 1: Pilón. Até. 2: Acolar. Dal. 3: Roce. Amina. 4: Tamara. 5: Po. Ta. 6: Pecado. 7: Tocar. Nasa. 8: srA. Alemán. 9: coN. Aseda.

anuncios por palabras

SEMBRADORAS de botas y de ballestas en los tipos Hossier, Empire, San Bernardo, Lamusa, etc. El más completo surtido. Almacenes de maquinaria, Hijo de Feliciano Ortega.

MOSAICOS, cementos, yesos y materiales en general. Pastor.

TRANSPORTISTAS. Labradores: Navamuel vende el remolque mejor construído y más barato.

NEUMATICOS, correas de ventilador, correas trapezoidales. Navamuel. Casado del Alisal, E. Teléfono, 1937.

PLACAS uralita para tejados, tuberías, accesorios, azulejos, etc. Uralita. Agencia Oficial, José Antonio, 45. Teléfono, 1455. Palencia.

CALEFACCIONES Arias. Cuartos de baño. Menéndez Pelayo, 7. Teléfonos 2647 y 1829.

BAR CANTABRICO. Selecto marisco todos los días. Servicio a domicilio. Teléfono, 3201.

LEÑAS: Almacenes González, dispone grandes cantidades para calefacción y cocina, precios sin competencia. Monjas, 8. Teléfonos 2807 y 1656.

SAL en bolas y piedras, para el ganado, la mejor calidad. Hijos de Alejandro Ortega.

LIBRERIA-Papelería Colón. Regala el cupón más positivo. Colón, 34.

POR SOBRANTE y en buenas condiciones, vendo cafetera «Unic», cuatro brazos, ocho tazas, y descalcarizador «Permo». Razón, Bar «La Parra».

URGE traspaso tienda comestibles, por imposibilidad atenderla, bien situada. Razón, Franco, Empedrada, 21.

TRASPASO frutería por ausentarme, barata, poca renta. Martín Calleja, 33, bajo.

OCASION: «Proyector cine sonoro», propio para Catequesis, Colegios y salas, hasta 500 espectadores. Facilidades pago. Puertas. Teniente Velasco.

NECESITO chico de 16 o 18 años, que entienda algo de huerta, a jornal o manutención. Informes, Mariano Prieto, 1.

CASA, vendo, junto al Cine del Ave María, detrás de Estación del Norte. Julio Espina.

VEZAS 7 obradas superiores. Moisés Gómez. Villamuriel de Cerrato

REPUESTOS «Delfi» para arados, «Oliver», «Campos» y «Chattanooga», piezas acero, maleable, tornillería surtida. Almacenes de maquinaria. Sobrinos de Fidel Diego, S. R. C. Palencia.

DISTRIBUIDORAS de abono de importación (Sueca), a platillos de dos y dos y medio metros, distribución perfecta, gran ligereza y garantía. Tejeda y Díaz, S. L. Palencia.

CUBRESEMILLAS, bisurcos, trisurcos, gradas, sembradoras de todos los tipos, abonadoras para tractor y caballerías, tolvas desinfección semillas, material «Triplex», repuestos en general. Almacenes Pinacho.

VENDO 6 novillas primero, segundo parto. Informes, Julián Bahillo. Camino San Román. Palencia.

VENDO 100 borros inmejorables, para carne. Agricio. Saldaña.

VENDO una máquina sembradora. Saturnino Torio. Fuentes de Nava.

VENDO moto «Lube», 125 c. c., precio interesante. Heliodoro Calvo. Fuentes de Nava.

VENDESE macho 7 años, 7 dedos, a prueba y burro de trabajo, 4 años. Práxedes Maté. Villamediana.

VENDO 2.000 kilogramos manzanas reineta y otras variedades. Tratar, Clementino. La Serna.

SE VENDE máquina de coser, «Singer». Angelita Carabaza. Frómista.

SE VENDE camión «Opel Blitz», 21 H. P., bien de todo. Rafael Espejo. Paredes de Nava.

VENDO 2.500 kilogramos uva. Joaquín Rodríguez. Amusco.

OFRECESE encargado tractorista. Santos Antón. Baltanás.

SE VENDE casa con piso libre. Razón en Santa María de la Cabeza, 19.

VENDO dos jatos para carne. Emilio Marcos. Rivas de Campos.

VENDO carro violín con arreos, dos yeguas de seis años enganchadas a todo y potra quincena. Santa Cecilia del Alcor. Ignacio.

ESTUDIANTE o empleado, tomaría. Informes, teléfono 3008.

SEMBRADORAS todos tipos. Abonadoras para tractor y caballerías; bisurcos, trisurcos, cuatrisurcos, gradas, rastras, arrobaderas, brabants, giratorios con vertederas «Triplex», repuestos en general. Almacenes Pinacho.

SE OFRECE ama de cría primeriza. Para tratar en Revilla de Campos, Elvira Rodríguez.

NECESITO oficial de fontanería. Razón, Liébana, Marqués de Albaida.

POR DEJAR labranza se vende un macho 11 años, 7 dedos y un caballo 5 años, 7 dedos; 70 ovejas jóvenes, 29 corderas. Para tratar, Valoria del Alcor. Filemón Melgar.

VENDO forraje vezas, superior. Gerardo Monés. Huertas Altas.

VENDO carro varas, de muelles, carnero y chivo sementales. Almendrero. Monzón de Campos.

VENDO camioneta Ford, 17 HP., bien de todo y casa en Cervera de Pisuerga, con vivienda libre, cuadras, cochera y patio. Antonino Cabeza. Cervera de Pisuerga.

VENDO pareja bueyes cinco años. Almaraz, 19.

SE VENDEN mula y macho, media edad, tres o cuatro dedos, trabajando bien; un carro de par a medio uso y los correspondientes aperos de labranza. Para tratar con su dueño Gumersindo Rodríguez en Torquemada.

NECESITO chico de 16 a 18 años, adelantado en carpintería. Para tratar, con Pedro Guzón. Carpintería. Ciudad Universitaria, 21. Palencia.

POR SOBRANTE, vendo caballo 12 años; dos machos, a elegir entre 5, a prueba; un carro de varas o de par. En Frómista. Teodoro González.

OCASION, vendo un solar Avenida Valladolid. Informes, República Argentina, Almacén de Maderas Hernando.

VENDO siete ovejas para criar. Serapio Martín. Robladillo.

MOSAICOS La Hortensia. Fabricante: Francisco Madrigal Martínez. Materiales de Construcción. Avenida Manuel Rivera, 26-28.

COCINAS económicas con encimera pulida, precios de fábrica. Véalas en Maquinaria Urbón. Palencia.

SE VENDEN 100 ovejas seleccionadas. Antonio Torres. Becerril de Campos.

VENDO galgo a prueba. Teódulo Gonzalo. San Martín del Valle.

VENDO nueve olmos, seis chopos. Cirilo González. Villambroz.

GRANJA MOLINA. Eras. 19. Teléfono 1543, Valladolid, ha comenzado la campaña de incubación. Razas seleccionadas Leghorn blanca y New-Hampshire. Solicite catálogo de precios.

REMOLQUES «Alvaro», para usos agrícolas, tres toneladas, 22.000 pesetas; 4 toneladas, 24.000 pesetas; 5 toneladas, 26.000 pesetas; 6 toneladas, 30.700 pesetas. Carretera la Esperanza, 40. Teléfono, 3761. Valladolid.

TRASPASO bar céntrico, con piso, por no poderlo atender, en Torrelavega. Informes, Bar Treviso. Teléfono, 1475.

MUEBLES de todas clases, buenos precios, gran exposición abierta al público ,al lado de la estación. Florencio Alonso. Osorno.

VENDO las mejores máquinas sembradoras marca «Zerep J. P», de botas y ballestas, con ruedas hierro y madera. Jerónimo Pérez. Fuentes de Nava.

COMPRARIA carro varas para dos caballerías en buen uso. Molinero de "El Molino del Concejo". Calzada de los Molinos. (Palencia).

OVEJAS, 120 superiores, 65 emparejadas y resto pariendo. Moisés Gómez. Teléfono número 2. Villamuriel de Cerrato.

ORGANISTA: Se halla vacante la plaza de Organista-Sacristán de Villarramiel, muy bien remunerada. Las solicitudes al señor Cura Párroco.

VENDO máquina «Singer», muy económica. Mayor, 130, 4.º.

SE VENDEN 23 ovejas nuevas y 16 corderas. Epifanio Parte. Santa Cruz de Boedo.

SE NECESITA obrero a mantención o sueldo, que sepa arar y andar con el carro. Julián Castellanos. Tercer Barrio.

SE ADMITEN estudiantes. Niños de Coro, 4. Fernando García.

VENDO mula, tres años, seis dedos, buenas formas. Saturnina Fernández. Magaz.

VENDO máquina sembradora, seminueva, labor, dos mulas media edad, un dedo sobre la marca, toda prueba. Cayo García. Támara de Campos.

SE VENDE abrigo de chico. General Franco, núm. 15, segundo.

TRASPASO bar. Rodríguez. Paseo del Cristo. Tratar, en el mismo.

CASA particular, confortable, céntrica, tomaría persona honorable. Martínez Azcoitia, 1, segundo.

VENDO 75 ovejas próximas a parir. Luis Pérez. Carrión.

VENDO novilla recién parida, 28 litros. Jesús Pérez. Carrión.

SE ADMITE uno o dos huéspedes como únicos, en casa particular. Informarán. Cura, 15.

POR SOBRANTE ganado, vende dos mulas en Añoza, Julio Escobar.

SE ALQUILAN cocheras. Eduardo Dato, 10.

VENDO casa, planta baja, libre, Barrio San Antonio. Informes, Delegación Hacienda. Manuel García.

COMPRAMOS centenares de pollos tomateros. «Bodas La Rosario».

VENDO patas Kaki-Campbell. Corredor de Indias, tres meses. Bragado. Calle Santiago. Teléfono 19-01.

PATATAS menudas, almacén de Joaquín Aguado. Frente Fábrica Nacional. Palencia .

SE VENDE máquina aventadora con motor seminuevo. Informes Julián Corcuera. Manzanos (Alava).

MIES, revista de Agricultura y Ganadería. Suscripción 36 pesetas al año. Apartado 15 Palencia.

POMPAS FUNEBRES

CRESPO

Casa fundada el año 1900

TELEFONOS: de día, 1753 de noche, 2804

BECERRO DE BENGOA, NUM. 6

Delegado para Palencia

Precisa importante Compañía Capitalización. Escribir amplios detalles y referencias: Sr. Navacerrada. Apartado, 12.186.—Madrid

POMPAS FUNEBRES

Hontiyuelo

CASA FUNDADA EN EL AÑO 1880

Mayor, 184-186. Tfns. 1707, 1583, 1856 y 3060.—PALENCIA

MODELACION DE IMPRESOS PARA LAS HERMANDADES SINDICALES

Libros de Contabilidad, listas cobratorias, padrones, declaraciones juradas, cédulas de propiedad, talonarios de recibos y de jornales y todos cuantos impresos oficiales son necesarios para el mejor servicio de estas entidades.

Pídalos al establecimiento más acreditado de la Región, para modelación de Ayuntamientos.

GRAFICAS AGUADO

Mayor, 130.-PALENCIA

M.C.D.2022

Nuestras crónicas del extranjero

A los 2 años de los acuerdos de Madrid

Durante este tiempo, se han distribuído 160 millones de dólares y están previstos 52 millones para 1955-56

Han pasado dos años desde que se firmara el Tratado de Madrid entre España y los Estados Unidos. ¿Cómo ha influído esa política de acercamiento en la economía española?

El Departamento de Estado ha publicado una especie de Libro Blanco sobre lo que es y significa esta ayuda y sobre las cantidades totales de la misma. Las declaraciones, hechas públicas, se refieren únicamente a la ayuda económica, ya que el más elemental buen sentido obliga al silencio sobre el alcance y cantidad de la ayuda militar.

¿Cómo se ejerce esa ayuda económica desde Wáshington? Se prevé en ella la importación en España, sin gasto de divisas para ella de géneros que solo pueden adquirirse en el extranjero o no se producen en España en cantidades adecuadas. Norteamérica paga esas adquisiciones directamente en dólares y España repone el equivalente en pesetas, como «contrapartida» a aquella operación.

Ese dinero es depositado en el Banco de España y Norteamérica lo invierte en nuestro país de la siguiente forma: 30 por ciento se gasta en la defensa española, el 60 por ciento en inversiones norteamericanas, como la construcción de bases por ejemplo y el 10 por ciento va a parar a los gastos administrativos de los americanos, como a los sueldos, compra de material, sostenimiento de oficinas, etc.

¿A cuánto ha ascendido la ayuda americana en estos dos años? Distingamos entre gastos asignados y distribuídos y empecemos por los primeros:

En el año fiscal 1953-1954, se asignaron a España 85 millones de dólares (3.400 millones de pesetas). Y en el año fiscal de 1954-1955, se asignaron 1) para el desarrollo económico 30 millones de dólares (1.200 millones de pesetas y 2) para la compra de productos agrícolas 76 millones de dólares (3.040 millones de pesetas.

Están previstos para el ejercicio fiscal 1955-1956, 30 millones de dólares (1.200 millones de pesetas), para el desarrollo económico y 22 millones de dólares (880 millones de pesetas), para compra de productos agrícolas. En total, los fondos asignados se elevan a 241 millones de dólares (9.640 millones de pesetas).

Los fondos distribuídos en ayuda directa siguen de cerca a los asignados. Se elevan a 160 millones de dólares (6.420 millones de pesetas), repartidos de esta forma en ayuda: en ayuda económica, 115 millones de dólares y en productos agrícolas 45'5 millones de dólares.

Esas cantidades se han distribuído en diversos capítulos.

Así, la ayuda industrial durante los dos años fiscales pasados asciende a 57 millones de dólares (1.670 millones de pesetas). Son muy numerosos los capítulos de tipo industrial: solo en algodón se han gastado 62 millones de dólares, unos 2.560 millones de pesetas.

El sector ferroviario es de los más atendidos: ya en 1954 se destinaron once millones de dólares (440 millones de pesetas), y posteriormente 4'5 millones de dólares para adquirir carriles, traviesas, carbón, chatarra, etcétera.

Entre las adquisiciones figura la compra de 14 locomotoras Diessel con un importe de 3'5 millones de dólares (unos 140 millones de pesetas).

Los capítulos se multiplican: a las carreteras se destinaron en 1954 tres millones de dólares, a la electricidad, 7'5 millones de dólares, a las minas dos millones de dólares, etc., etc.

Y a la ayuda oficial habría que añadir la ayuda privada, por venir directamente de los Bancos, que se eleva a los 60 millones de pesetas.

¿Cómo no se advierte esa inyección de dólares en la industria, en el comercio, etc.? Es necesario que pasen dos años al menos, para que podamos observar los reflejos de la misma. A veces, entran las materias primas, pero faltan los equipos de máquinas para elaborarlas y es necesario conjugar todo ese esfuerzo de forma eficiente.

UBALDO DE LEON

Empeora la situación internacional

MacMillan informa al Gobierno británico a su regreso de Nueva York

Londres, 4.—El ministro británico de Asuntos Exteriores, Horald Macmillan, se ha trasladado en helicóptero desde el aeropuerto de Londres, al número 10 de Downing Street, para informar al Gobierno sobre el reciente empeoramiento de la situación internacional. el primer ministro Eden, ordenó que un helicóptero trasladase directamente a Macmillan desde el aeropuerto cuando aterrizase procedente de Nueva York. El avión en que realizó el viaje el secretario del Foreing Office, llegó con retraso por haber sufrido una avería en Gander (Terranova).

Sir Anthony Eden no comenzó la reunión del Gabinete hasta la llegada de Macmillan, con el fin de escuchar su informe.

Se espera que el ministro de Asuntos Exteriores británico trate, en dicho informe, de los siguientes puntos:

1.—Clima creado por la sensacional retirada de Francia de las Naciones Unidas, como reacción por el resultado de la votación en la Asamblea sobre el problema argelino.

2.—Situación creada por la decisión de Egipto de comprar armas en Checoeslovaquia, que podría dar al traste con el equilibrio de poder en el Oriente Medio.

3.—La renovada amenaza en el Norte de Africa francesa que amenaza con mantener al mundo árabe en efervescencia, justamente cuando Occidente desea haya calma.—Efe.

NO-DO DE SUCESOS

UN MUERTO Y 13 HERIDOS AL DERRUMBARSE UNA TECHUMBRE

Córdoba, 5.—Un muerto y trece heridos, uno de ellos gravísimo, tres graves y nueve leves, han resultado al hundirse parte de la techumbre de una nave, de la factoría algodonera Cepansa, instalada en la barriada de Miraflores, a dos kilómetros de la ciudad. La causa de esta desgracia ha sido, al parecer, el exceso de peso que sobre el piso superior había. Los cascotes y maderas alcanzaron a los obreros que trabajaban en la citada nave destinada a almacenamiento.

Las víctimas son: Pedro Gordillo López, de 50 años, que ingresó ya cadaver en la Casa de Socorro: Sebastián Cruz Rubio, gravísimo; Angel Romero Ramírez, de 24; José Gómez Santos, de 23, y Manuel Samaniego Beltrán, graves, y además otros nueve, que resultaron con diversas lesiones y contusiones. Fueron conducidos al citado establecimiento benéfico, donde a Sebastián Cruz y a los otros tres graves, les fueron administrados los Auxilios Espirituales.—Cifra.

LA «AGRESIVIDAD» DE UN QUESO

Roma, 4.—Un gran queso que cayó de un camión y empezó a rodar por la calle, derribó a Guido Rosseti, de 61 años, el cual ha sido hospitalizado con una pierna rota, la nariz fracturada y otras lesiones.—Efe.

MUERTO EN UN RIÑA

Madrid, 4.—Juan Blanco Estetepa, de 22 años, natural de Fuensalida (Toledo) y que en la actualidad era soldado de la compañía de destinos del Parque Automovilista del Ejército de la calle de Granada, resultó muerto en una riña que se originó en la calle de Bernardina García, en el barrio del Lucero, donde se celebra la verbena del Rosario.

Intervinieron en la reyerta dos grupos de jóvenes, y el agresor, que formaba parte de uno de los grupos denominado los del «Ocho», después de asestar una puñalada a Blanco, se dió a la fuga.

La víctima ingresó cadáver en la Casa de Socorro del Paseo de Extremadura. Otro joven resultó asimismo lesionado, aunque de carácter leve.—Cifra.

El estado de salud de Ortega y Gasset

APARENTEMENTE MEJORA Y SE ENCUENTRA ANIMADO

Madrid, 5.—Reina cierta confusión en el estado de salud del ilustre pensador don José Ortega y Gasset. Mientras que, aparentemente, su estado era de franca mejoría, a mediodía de hoy, está mucho más animado desde ayer por la tarde y gasta bromas con los doctores que le asisten, con quienes sostuvo una prolongada conversación y a los que dió una profunda y divertida disertación sobre la etimología del hígado, le han sido practicadas tres nuevas transfusiones de sangre, dos ayer por la tarde, y otra a mediodía, y no se habla para nada de trasladarle a su domicilio, pese a que hace siete días que le fué realizada la operación. La noche anterior la ha pasado francamente bien y hoy tenía más ganas de hablar que nunca. El señor Ortega Gasset, que fuma bastante, ha pedido que le lleven todas las muchas boquillas que tiene, a las que es aficionado, para elegir.—

Perón no se trasladará a Europa, por falta de medios económicos

Asunción, 5.—El ex presidente Perón ha manifestado a la United Press que no se trasladará a Europa, por falta de medios económicos para hacer el viaje.

Las elecciones presidenciales EN EL BRASIL

Los primeros votos dan ventaja a Barros

Río de Janeiro, 5. — Los escrutinios equivalentes al tres por ciento de la totalidad de los votos, en el número calculado de diez millones de sufragios, ponen de manifiesto que Adhemar de Barros, destacado hombre de negocios, mantiene cierta ventaja sobre sus dos más encarnizados oponentes. A las siete de la tarde (hora local), la radio nacional del Brasil, órgano semi-oficial, concedía a Barros, que cuenta 56 años de edad, afiliado al partido social progresista, 107.844 votos.

Al general Juárez Tavera, de la unión democrática nacional, 91.343. A Kubitschek, de 54 años, socialdemócrata, respaldado también por el partido laborista y por los comunistas, 84.914 votos. Y a Plinio Salgado, del partido del ala derecha de la representación popular, 34.483 votos.-

ULTIMA HORA

Stefanopoulos sucederá a Papagos

Atenas, 5.—Como ya se ha anunciado, el primer ministro, Alexander Papagos había nombrado, poco antes de su fallecimiento, al ministro de Asuntos Exteriores, Stephanos Stefanopulos, primer ministro en funciones, para que llevara las actividades de su cargo durante su enfermedad. Tal anuncio fué hecho público antes de la muerte del primer ministro.

Papagos hizo este nombramiento, accediendo a una petición real, bajo la previsión constitucional de que el rey debe discutir los asuntos de actualidad y consultar con un primer ministro responsable.

Como ya se ha dicho también, el ministro de Defensa, Canellopulos, presentó su dimisión al conocer que Stefanopulos estaba ejerciendo la misión del primer ministro. No se sabe aun si la dimisión de Canellopulos ha sido aceptada.—Efe.

EL NUEVO PRIMER MINISTRO GRIEGO

Atenas, 5.—El nuevo primer ministro, Stephanos Stefanopulos, tiene 57 años de edad y es antiguo banquero. Luchó contra las potencias de ocupación en el movimiento de resistencia griego. Después acaudilló la batalla económica de Grecia contra el comunismo. Ahora es el jefe provisional del Gobierno, en una doble crisis política que repercute a través de la alianza occidental. Al parecer, la muerte del mariscal Papagos ha de intensificar la disputa por Chipre.

Stefanopulos inició su carrera política en 1930 después de doctorarse en leyes en Atenas y en París. Fué elegido diputado por el partido populista y dos años después fué nombrado subsecretario de Trabajo y Economía.

La situación política en el momento de fallecer el mariscal Papagos es complicada. En efecto, el mariscal había conseguido agrupar, aunque no unir, a los viejos populistas (monárquicos conservadores) de Stefanopulos, con los unionistas de Canellopulos y a los disidentes liberales del ministro sin cartera Tsuderos.

Se teme que ahora surjan las rivalidades que sólo la personalidad de Papagos había conseguido dominar. Es difícil predecir quien podría volver a agrupar a los principales partidos. La constitución encomienda esta tarea al rey.

Se manifiesta igualmente que la cuestión de Chipre desempeña un papel primordial en la crisis política griega. Papagos apoyaba totalmente a los chipriotas partidarios de la unión con Grecia y se considera que el nuevo primer ministro no puede ceder en esta cuestión.—Efe.

El Ministro de Información preside en Barcelona la apertura de curso de la Escuela de Periodismo

La ceremonia se celebró simultáneamente con la de Madrid

Barcelona, 4. — El ministro de Información y Turismo, señor Arias Salgado, presidió esta tarde el solemne acto de la apertura del curso de la Escuela Oficial de Periodismo, en el Salón de Actos de la Emisora Radio Nacional de España en Barcelona. Acompañaban al ministro en el estrado, el director general de Prensa, señor Aparicio; director de la Emisora, don Claudio Colomer; presidente del Ateneo, doctor Gual Villalbi; director de «La Vanguardia», don Luis de Galinsoga; delegado de la Agencia «Efe», don Rafael Delclós y otras personalidades y representaciones. Concurrieron los restantes directores de periódicos, emisoras y publicaciones barcelonesas, profesores y alumnos de la Escuela y numerosos profesionales de la Prensa.

La ceremonia se desarrolló simultáneamente con la Escuela Oficial de Periodismo, de Madrid. dirigida desde Barcelona por el director general de Prensa, quien pronunció interesantes palabras alusivas al acto.

Intervinieron primeramente el señor Colomer Marqués, director de la Escuela de Barcelona y de Radio Nacional de España en esta ciudad y los señores Sánchez Noguera y Sáenz Guerrero, secretarios de las respectivas Escuelas, que leyeron las memorias correspondientes al curso anterior. También habiaron los alumnos, señores Plana y Carreras, y señoritas Boada y Sanz Rened, de la Escuela de esta ciudad.

Los círculos de apertura de Madrid y Barcelona han sido desarrollados respectivamente por los profesores, señores Gutiérrez Durán y Rossello Pamies, glosando el primero, el tema «Las declaraciones de deberes del periodista español», y el segundo, «La mujer y el periodismo».

Se efectuó simultáneamente la entrega de diplomas, certificados y premios en Madrid, por el señor Fernández Cuesta, y en Barcelona, por el señor Arias Salgado, en un parlamento muy elocuente, quien declará abierto el curso 1955-56 en Madrid y en Barcelona y felicitó a los profesores y alumnos de ambas Escuelas. Hizo votos para que la nueva promoción, que se denominará «Marruecos», supere las marcas hasta ahora alcanzadas.—Cifra.

TOROS

GREGORIO SANCHEZ Y JUAN ANTONIO ROMERO, CORTAN OREJAS EN UBEDA

Ubeda (Jaén), 4. — Novillada de feria. Séis de don Pedro de Gandaría, bravísimos y aplaudidos en el arrastre.

Gregorio Sánchez, valentísimo con la capa. Faena inteligente para una entera. (Ovación, dos orejas, rabo y dos vueltas al ruedo). En su segundo, muy bien con la capa. Faena valiente y dominadora en el centro del ruedo, con pases de todas las marcas. Una entera. (Cvación y saludos).

Juan Antonio Romero fué ovacionado con la capa en sus dos novillos, así como en banderillas. A su primero le instrumenta una faena superior con pases temerarios. Estocada y descabello. (Ovación, dos orejas, rabo y vuelta al ruedo). En su segundo, faena con pases de todas las marcas, entre los pitones. (Ovación, dos orejas, vuelta y salida).

José Luis Lozano es ovacionado al torear de capa en sus dos novillos. Faena de dominio en el centro del ruedo, para un pinchazo, media y descabello. En el último, faena por naturales, derechazos, manoletinas y adornos, para un pinchazo, una entera y descabello. (Ovación y salida).—Cifra.

NOVILLADA EN VILLAFRANCA (PORTUGAL)

Lisboa, 4. — En Villafranca, con toros de Roberto y Roberto, mansos, fueron ovacionados los rejoneadores Espadanal y Laureano, y los novilleros Manuel Risueño, de Sevilla y el portugués Carlos Falcas. Los dos dieron la vuelta al ruedo.—Efe.

APRENDA A CONDUCIR en AUTO-ESCUELA M. Azcoitia, 1. — PALENCIA

Un abogado y un técnico agrícola a tu servicio, suscribiéndote a MIES. 36 pesetas al año. Apartado, 15. Palencia.

La flota española fondea en el puerto de Barcelona

Está integrada por veintiséis unidades

Barcelona, 4. — La Flota española, al mando del comandante general, llegó esta mañana a puerto. La integran veintiséis unidades que han fondeado en los diversos muelles de la zona portuaria.

El primero en cruzar la bocana fué el crucero «Canarias», en el que arbola su insignia el comandante general de la Flota española. Al pasar el buque frente al Castillo de Montjuich, fué saludado con las salvas de ordenanza por las baterías del castillo, mientras la tripulación formaba en cubierta.

Esperaban la llegada del buque insignia el jefe del sector naval de Cataluña, contralmirante Fernández de Bobadilla, acompañado de su ayudante; segundo comandante de Marina, capitán de navío San Feliú; el capitán del puerto, don Luis Mayans y el jefe del Estado Mayor del esctor naval, teniente Ayuso así como otros jefes y oficiales.

Una vez atracado el buque, cumplimentaron al almirante Abarzuza el segundo comandante y el capitán del puerto, por haberse tenido que ausentar el contralmirante Fernández Bobadilla, para asistir a la recepción del Palacio de Pedralbes. Manda el «Canarias» el capitán de navío don Ricardo Romero Conde.

A continuación del buque insignia entraron en el puerto los cruceros «Almirante Cervera», al mando del capitán de navío señor Núñez Iglesias, que enarbola la insignia del contralmirante jefe de la I División de la Flota, señor Benito Perera; el «Galicia», que manda el comandante don Dionisio Domingo; en este buque iza su insignia el contralmirante jefe de la III División, don José García; el «Miguel de Cervantes», que manda el comandante señor Novala, y que enarbola la insignia del contralmirante jefe de la II División, don Pascual Cervera; el último crucero, el «Méndez Núñez», lo hizo a las once y media, al mando del comandante Ordóñez.

Entraron a continuación los destructores «Sánchez Barcaiztegui», que manda el comandante Poblaciones; el «José Luis Díaz», al mando del comandante Recacho; el «Ulloa», al mando del comandante Echevarría; el «Almirante Antequera», «Gravina», «Elcano», «Jorge Juan», «Alcalá Galiano», «Ciscar», «Lepanto» y «Churruca».

En el muelle de Bosch y Alsina, atracaron otras unidades, entre ellas los caza-submarinos «Audaz» y «Osado», las corbetas «Atrevida» y «Descubierta». En el muelle de la muralla, los dragaminas «Nalón» y «Llobregat», el transporte «Almirante Lobo», el cala redes «O. R.-1» y el remolcador de altura. En total 26 unidades, que quedaron totalmente fondeadas en el puerto, a la una de la tarde.

Numeroso público acudió a los muelles para presenciar el arribo de la Flota española y las maniobras de atraque.—Cifra.

Llorando de emoción llegó a Madrid el campeón europeo Young Martín

En su barrio se le tributó un gran recibimiento

Madrid, 5. — A las dos menos veinte de la tarde, llegó al aeropuerto de Barajas procedente de Londres, el campeón de Europa de los pesos moscas, el español Young Martín, que ha conquistado el título europeo el pasado lunes, en Nottingham, frente al ex campeón, Dai Dower. En el aeropuerto le esperaban, el señor López Chicheri, jefe de Federaciones de la Delegación Nacional; secretario de la Federación Española de Boxeo, señor Ladrón de Guevara; tesorero del mismo organismo, señor Rocha; delegado de Boxeo del Real Madrid; gerente del mismo Club, y otros miembros de la Directiva madridista, así como numerosísimos aficionados que llenaban casi por completo las terrazas del edificio.

El último pasajero en descender del aparato, fué el nuevo campeón, que visiblemente emocionado, saludaba con la mano derecha a todos los que se habían acercado a la escalerilla, siendo saludado por las personalidades y todos los presentes. Young lloraba de emoción que no pudo contener. Ya en marcha hacia la oficina de la Aduana, se desvió, para saludar a su novia que le estaba esperando. Young preguntó por su madre y le dijeron que le esperaba en su casa del barrio de Bellas Vistas en los Cuatro Caminos, donde sus vecinos le iban a tributar un recibimiento apoteótico.

Martín fué abordado por los periodistas en la oficina de la Aduana y manifestó lo siguiente: «A partir del cuarto asalto de mi pelea con Dai tuve la confianza de que vencería tarde o temprano. Esperaba colocar un golpe definitivo para dejarle fuera de combate y creo que tardó más de la cuenta en caer, porque ya estaba vencido de antemano como digo, desde el cuarto. Ahora me dicen que el «manager» de Dai alega que le golpeé en los riñones; si esto hubiera pasado el árbitro me hubiera amonestado, cosa que no ocurrió. El preparador puede decir lo que quiera aunque lo más correcto hubiera sido, aceptar la derrota, sin ningún paliativo».

Preguntado si en algún momento sintió peligro, contestó que no: «Vamos a decir verdad. Subí al cuadrilátero bastante nervioso pero decidido a conquistar el título y así fué. El público estuvo muy bien. Es natural que animasen a Dai cuando este púgil combatía en su misma tierra del país de Gales, pero los aficionados se fueron enfriando poco a poco en vista de que Dai era dominado para terminar aplaudiéndome calurosamente cuando fué anunciada la decisión del combate».

¿Concederá la revancha a Dai?, fué otra de las preguntas, y Young dijo: «Eso a mí no me compete. Es Avernin; mi preparador, quien tratará de todo lo relativo a esa revancha, que no creo se celebre por ahora. El señor Avernín ha ido de Londres a París para recoger los contratos de la pelea de Fred Galiana con Famechón, para el campeonato de Europa, cuyos contratos según me acaban de decir los han devuelto esta mañana a la European Boxing Unión y espero que en esta nueva pelea para el Campeonato de Europa, mi amigo Galiana consiga el título también para España».

Young, acompañado de don Félix Fernández, delegado de Boxeo del Real Madrid y del organizador don Laureano Fernández, se trasladaron juntamente con Young Martín a Radio Nacional de España, donde el campeón de Europa dirigió a través de los micrófonos un saludo a los aficionados españoles. Desde la Emisora fué a la Plaza de los Mostenses a recoger su equipaje donde miles de aficionados le hicieron objeto de un caluroso recibimiento y, seguidamente, marchó a su domicilio. Desde la barriada del Estrecho hasta su casa, el público, en las aceras, aplaudía la presencia de Martín y cerca de su domicilio tuvo que bajar del coche para corresponder a las aclamaciones y abrazos de sus vecinos. Finalmente, pudo llegar hasta él su madre, abrazándose los dos durante unos minutos y llorando ambos fueron hasta su casa, rodeados de una verdadera muchedumbre. — Alfil.

El Consejo Económico Sindical de Barcelona visita al Ministro de Hacienda

Barcelona, 4. — En la mañana de hoy, ha visitado al Ministro de Hacienda, señor Gómez de Llano, una representación de la Permanente del Consejo Económico Sindical, compuesta por el delegado provincial, señor Marcos Chacón, y los señores Orbaneja, Butsen y Sáenz de Vicuña, jefe del Sindicato Textil y otras jerarquías, todos acompañados por el Delegado Nacional de Sindicatos, señor Solís y del vicesecretario nacional de Ordenación Económica, señor Cancer.

Los visitantes hablaron con el Ministro, de los siguientes extremos: Sugestiones y aspiraciones relacionadas con el reglamento de aplicación de la ley del timbre, sobre marcas de calidad y timbre de publicidad; solicitud de estudio de una fórmula que permita realizar la revalorización de los activos de las empresas sin que la acción fiscal perjudique a las mismas en orden a la reposición y renovación de «utillaje», aspiración de la mayor parte de los sectores industriales para que de un modo sucesivo y paulatino, los conciertos sustituyan al actual sistema recaudatorio del impuesto de usos y consumos, conveniencia de una perfecta clasificación de los diversos apartados de materiales y manufacturas de los aranceles, ya que los epígrafes de éstos son anticuados e incompletos y dan lugar a errores de apreciación con los consiguientes perjuicios y estudio detallado para la revisión posterior de tarifas de los aludidos aranceles y que sean examinados con la máxima atención los recursos presentados por las empresas que estén basados en necesidades de orden técnico de la producción, procurándose facilidades de pago en los casos en que proceda la devolución de cantidades.

El Ministro prometió estudiar las peticiones que le fueron presentadas.—Cifra.

Choque de trenes en Las Fraguas

El tranvía de Bárcena se precipitó sobre el rápido Madrid-Santander

Trece pasajeros lesionados

Santander, 4. — En la estación de Las Fraguas, chocaron a las siete y media de esta tarde el tren rápido de Madrid, que venía a Santander con una hora de retraso y el trentranvía de Bárcena. El rápido estaba parado en la estación y se le echó encima el tren-tranvía, que entraba en la estación muy despacio, lleno de viajeros, los cuales no sufrieron daño alguno. En cambio, trece de los pasajeros del rápido padecen lesiones leves y una señora, llamada Felicita Bujedo Gómez, herida de pronóstico reservado, a consecuencia de caerles encima los bultos y maletas.—Cifra.

LABRADORES

El tractor consume menos y tira más, las ropas se lavan y la legumbre cuece, con un depósito, una llave y un filtro PERMO, descalcificador
AGENCIA COMERCIAL
E. Jáuregui de Quevedo.
Mayor, 79, 3.º

TEMARIO NACIONAL

Será realidad en 1956 el plan nacional de las 110.000 viviendas

Escuelas de Artes Gráficas en los barrios obreros madrileños

Esta vez no quedará en el papel el proyecto. El plan nacional de 110.000 viviendas será realidad en 1956. El joven, dinámico y eficaz director del Instituto Nacional de la Vivienda, don Luis Valero Bermejo, ha hecho unas declaraciones sobre la marcha de esta colosal empresa.

En primer lugar, se necesitaba una gran difusión de las facilidades que el Estado concede. La Prensa está colaborando decididamente. Ahora los periódicos publican consultorios aclarando todas las dudas de los lectores o facilitándoles la información concreta que en cada caso precisen. Después, los Ayuntamientos debían facilitar solares en zonas adecuadas y urbanizadas. Para ello no les faltarán recursos, pues es fácil conseguir presupuestos extraordinarios. Y no supone una carga pesada, porque pueden resarcirse, sin tener que encarecer los terrenos, en plazo de pocos años.

Aunque el plazo de solicitudes termina dentro de un mes, las peticiones presentadas en todas las provincias cubren ya el número de viviendas que pueden construirse en este primer año, que serán, como indicamos arriba 110.000. No habría dinero ni moteriales para más, ni mano de obra. De aumentarse, la construcción se retrasaría en perjuicio del mismo plan.

La preocupación sincera del señor Valero Bamejo es la de que esta oportunidad no se malogre. Ansía que la calidad de las viviendas de renta limitada sea excelente desde todos los puntos de vista: duradera, sólida, bien terminada y arquitectónicamente bella y agradable. La responsabilidad es enorme. Un esfuerzo ingente (único en la historia de muchos países) no puede malograrse en elevar casas que detro de unos años nos avergüencen. Los arquitectos y urbanistas tienen la palabra. El Estado brinda una ocasión que puede ser un éxito o un fracaso.

ESCUELAS DE ARTES GRAFICAS EN LOS BARRIOS OBREROS

Cerca de quinientos alumnos se prepararon para las tareas de encuadernación, litografía, grabado en metal y madera, fotografía general y aplicada, fotograbado-heliogravado, estereotipia, dibujo, gramática, historia, publicidad gráfica, etcétera; en la Escuela Nacional de Artes Gráficas; pero como el número de aspirantes es mucho más elevado, para el próximo curso de 1956-57 funcionarán tres escuelas más en barrios obreros: Embajadores, Ventas y Cuatro Caminos.

La enseñanza totalmente gratuita, comprende tres cursos elementales (que pueden saltarse por los alumnos ya iniciados) y tres superiores. La mayoría son modestos, que trabajan por el día y hacen el sacrificio de asistir a las clases nocturnas. Claro que este esfuerzo resulta bien compensado por los conocimientos que reciben de un profesorado seleccionado, en el que figuran excelentes maestros y reconocidos artistas. Otra pequeña parte son personas acomodadas que sienten afición por el noble arte de la impresión en cualquiera de sus modalidades.

Esta ampliación de la Escuela Nacional de Artes Gráficas, desdoblándose en otros tres nuevos centros, se debe al entusiasmo y competencia de su director, don Julio Pemartín, y al decidido apoyo del director general de Enseñanza Laboral, señor Rodríguez de Valcárcel. Más no termina aquí su noble ambición. Aspiran a la creación del Museo de las Artes Gráficas, empresa costosa y difícil, para la que ya existen objetos de un gran valor histórico.

JACQUELINE COCHRAN, CAMPEONA DE ALTOS VUELOS

La señora Jacqueline Cochran, que actualmente se encuentra en Madrid, es una de las personalidades de mayor relieve mundial. Su infancia fué pobre y triste. Hoy está casada con uno de los hombres más ricos de los Estados Unidos, el financiero míster Floyd. Pero la señora Cochran había fundamentado su fama internacional, antes de casarse, en sus propios merecimientos, en su valor y en su pericia como campeona de aviación, es decir, como mujer de altos vuelos.

Dos años antes de que Norteamérica entrara en la guerra, se fué con otros aviadores americanos a Inglaterra, donde prestó relevantes y arriesgados servicios. Tiene marcas importantísimas y ostenta altas condecoraciones de numerosos países.

Pero en cualquier otra actividad la señora Cochran hubiera alcanzado grandes triunfos. Dirige un negocio de cosméticos, que figura entre los 50 más importantes de los Estados Unidos. Todo ello, sin perjuicio de los menesteres femeninos: la casa, la cocina, hacer punto y proteger a los niños. Son muchos de diversos países, los que tiene acogidos, entre ellos a tres niños españoles. Uno de éstos es el campeón juvenil de golf en Norteamérica.

NOTICIA DE COLOR

Final del romance de Margarita y Townsend

Nueva York, 5.—La revista «Life», dice en su número de hoy: «Todo parece demostrar que Townsend se encuentra cada vez más decidido a contraer matrimonio con la Princesa Margarita», dice Andre Laguerre, jefe de la oficina de Londres de la citada revista, en un artículo especial, encabezado por un retrato en colores de la Princesa.

Es evidente que la familia real, tenía la esperanza de que cuando Margarita fué enviada a su viaje por El Caribe, a principios del presente año, olvidaría. La Princesa disfrutó del viaje, cumplió con sus obligaciones impecablemente, pero nunca ha estado en peligro de abandonar su pensamiento puesto en Townsend. El último y quizás definitivo acto tuvo lugar a finales de la semana última. El Lord Canciller, Vizconde Kilmuir, ha preparado una declaración oficial del Gobierno sobre tal romance. Necesita la aprobación de la Reina. Su contenido y publicación son mantenidas en secreto, pero una cosa parece clara: Pronto se conocerá si la Princesa Margarita ha conseguido sus propósitos», indica finalmente Laguerre, en su citado artículo.—Efe.

M.C.D.2022